# 滿洲報

大正十四年五月七日

(本報價目) 每張銅幣六枚每月現大洋一圓每三個月現大洋二圓九角每六個月現大洋五圓六角全年現大洋十一圓報費先惠郵票不收 (廣告刊資) 一行十四字起碼刊資一日每行現大洋一圓特別及長期者另議

大連市山縣通一四二番地 發行所 滿洲報社 電話 編輯部(長)七五一三番 經理部 四〇三四番 振替貯金口座(大連)三七三番

## 論說

### 武人與兵（寸草）

今日之武人、當其在職時、以擁兵自豪、無論矣、即失敗下野後、亦不肯須臾離兵、猶然留有衛隊自數十人以至數千人不等、公然擁有槍械軍火、黍不爲怪、此不可謂非世界之一種特殊狀態也

夫兵也者、原爲保衛國家而設非個人之所得而私也、軍閥在職時、雖識擁兵自衛之譏、猶可藉口職務所在、不得不爾、其所以擁兵者、爲公非爲私也、但一旦既已下野、業無職務、即爲一平民耳、設猶視槍械軍火、爲個人可以私有之物、而當局負維持治安之責任、亦從而默認之、不加過問、倘得謂爲合於理乎、在下野之軍閥、猶留有衛隊者、其所持之理由、要不外以爲在職時不免樹有仇敵、退職後、爲自衛計故不得不仍留衛隊、以防危險、其實不然、蓋下野之武人、既爲一平民、則保護平民者、自有其人、普通平民既不擁兵、此曾作軍官之平民、自亦無擁兵之必要、如謂曾爲軍閥之平民即可擁兵自衛、非曾爲軍閥者則不可、則當此干戈擾攘盜匪橫行之際、人民生命財產幾日在危險之中、乃獨許退休武人除當局保護外又能以兵自衛、則同爲中華民國之人民、國家之待遇乃有畛域之分、未受太不公平矣

或曰、退職武人、在職勞於國家、國家爲報功計、特聽其保留衛隊、以資維護、果屬如此、固未爲不可、然今日退職之武人、其有功勞於國家者、爲何人哉、吾敢曰不惟有勤勞者、實少其人、且在職時殘民自利植黨營私者其罪之不可逭者、尤居最大之多數、以國法論、本應付之刑戮今倖而得免、正宜銷聲匿跡、使世人漸與之相忘、若復耀武揚威亦必爲自身之利、由此觀之、退休武人、猶留衛隊、就法律上論之、則爲私藏軍火私自練兵、就實際上言之、倘反對者欲危及其生命、公然拘捕之、區々衛卒、何能抵抗、伺隙暗擊之、亦非留有衛隊所能預防、故武人於退職後、猶留衛隊、不但爲至奇之事亦至愚之舉也

往者、凡曾爲都督督軍巡閱使或總司令者、退職後猶留有衛隊及軍火者、蓋十人而九、去年吳子玉敗後、竟留部伍、至二三千之多、此項軍隊、即專爲保護個人之用、以一退職軍人、需二三千之士卒之保護、其視保衛國家之軍隊、爲個人之私有物、蓋顯著甚矣、今吳氏所部且將進占宜昌收取國稅、以供軍需、是不惟視軍隊爲私物、而且以國土國稅爲可以隨意予取予求者矣、嗚呼此非吳氏而已、現在之軍人、固皆以軍隊及國土國稅爲私有也故吾於責備吳氏之餘、轉羨吳氏之舉動、較諸藏假兵具者之爲直捷了當也、可勝慨哉

## 中外要電

### 長官在京之行動（北京專電六日到）

兒玉關東長官六日午前九時與外交總長沈瑞麟於其私邸會談互一時間之久、而同行之田中秘書官贈與沈氏以自大連攜帶之貴重物以爲紀念、嗣後參觀清宮文華殿武英殿、而各報紙均揭載長官來京之記事以表歡迎云

#### 對記者之談話

四日朝抵京之兒玉關東長官晤往訪記者有左記之談話

日俄戰爭時代曾來京一次今已二十餘年矣以余之意見任事於滿洲北京哈爾濱有置於腦中之必要余此次旅行即含有此意味芳澤公使乃余在高等學堂之友人近來擬急與會見今年彼在任可以相會矣誠可樂之事也關於青島地方遊歷與否現尚未定云

### 庚款案通過 英國會三讀會

庚子賠款金處分法案於四日通過於下院第三讀會其時外務次長馬克內易爾氏述云今日可決之賠償金祇可支出爲中英兩國有益之用途云（倫敦專電六日到）

### 文化事業換文後（東京專電六日到）

對華文化事業公文於四日下午五時三十分在日本公使館由芳澤公使與外交總長沈瑞麟正式交換外務省於五日得該項電報委員會不久當在北京開會中日兩國委員不日即行發表云

### 文化事業之條例（東京專電六日到）

對華文化事業屢次交涉結果於四日由芳澤公使交左記公文於中國外交總長已得同意之答覆矣其條款如左

一、以屬於庚子之賠償金用爲中國文化事業關係事業在日本法律範圍以內組織中日共同委員會決定該計畫及管理方法

一、委員數日本爲十名以內中國爲十一名以內委員長由中日協議後由中國方面選出之

一、在上海北京置分會委員數及委員長與總委員會組織法同

一、北京委員會待中國指定研究所及圖書館敷設地後再組織之

### 將提議整理外債（東京專電六日到）

中國關稅會議至晚當在今秋十月開會目下外務省正在豫備討議對策之中擬於對華關稅增加二分五原機會提議斷行整理外債一億五千萬元之西原借款有整理之必要提議整理外債方針但於今次會議爲中國利益計須本最公平之方針故在慎重調查研究之中

### 犬養遞相 後任人選未定

犬養遞相古島政府次官將於三派合同成立同時辭職後任有以關直彥濱田國松兩氏繼任之說但兩氏於此際不能就職故於繼任人選尚未決定云（東京專電六日到）

### 河南混亂可虞（漢口電六日到）

河南北部有孫岳軍之動搖南部一帶有土匪之騷擾中名將漸混亂

### 義反對奧德合併（普爾特電四日到）

義大利政府以公文聲明義大利對於奧大利無論用何名目合併於德國均反對云云

### 比議會行將解放（諸然專電六日到）

據布拉塞爾專電謂比利時最近業已總選惟於組閣陷於不可能狀態大概議會行將解散云

### 將定期舉行三派懇親會（東京專電六日到）

三派合同有志協議會於五日夜開會承認覺書但各派以黨而言舉能承認與否須諮詢今後之代議士會代議士會承認之則合同可完全成立此即爲立憲政友會新組織之謂決定於十一日開三派懇親會決定政策之綱領選出特別委員云

### 三派合併之會議（東京專電六日到） 滿場一致贊成覺書原案

政友革新中正三派關於合同問題於五日夜六時在芝三緣亭開有志協議會政友會出席者有山本悌二郎武藤岩崎小泉內田山口木下加藤春日松本秋田大口松本前川中正若尾等開會後遂入協議事項謂共合同之眞意樹立以國民爲基礎之政黨非以政黨分散作用亦非抱爭奪政權之野心而出此合同者小泉策太郎氏提議須將合同主旨釐書聲明於國人結果滿場一致贊成該覺書原案於九時散會云

### 促進在外德人與本國密切

以促進在外德國人與本國愈爲密接爲目的之各團體代表於二日夜在議事堂開會有德國著名之哲學者布列斯倫大學教授裘內曼氏在席上演說云德國々民及與政府海外德國人及德國系約四千萬人將來爲復興德國重要之要素此事決不可忘之云云（諸然電六日到）

### 方祝賀使到日

政府特派祝賀專使方祖寶氏於四日下午八時三十分到東京（東京專電六日到）

### 國際瑣聞四則

△美輪擱淺已出險 在神戶港擱淺之美國萬布閣總統號之輪船、現因潮水升高、復行漂起、並未發生特別意外、聞該船未受若何之損失云

△日審訊暗殺案證人 政友本黨之高橋光威中西六三郎、二被檢事局召喚作爲首相暗殺陰謀事件之參考人而受審問云

△美國橡皮輪增價 亞克郎城（美國烏海歐省）膠皮價格甚昂、此間之五大製橡皮輪公司決計一律增價云

△義王女公子產一男 維多利王女公子約闌德氏、產生一男、該女公子生於一九〇一年六月一日於一九二三年四月九日、與康鐵將軍結婚云

### 橫須賀北京間飛行定期舉行

橫須賀航空隊之橫須賀北京間長途距高飛行決於二十四日以菊地大尉田中尉操縱之二機飛行豫定二十四到大村二十五日到京城二十六日到北京（東京專電六日到）

（東京又電六日到）橫須賀海軍飛行機之橫須賀北京間飛行計畫業已商於中國政府如得許可當即於二十四日由橫須賀起程經平壤十六日到北京中國政府雖爲中日親善起見極爲歡迎惟於入國境之先須加檢查豫定在平壤一氣飛到北京雖由檢查亦不爲問題使用飛機爲艦上飛機兩架操縱者菊池尉與田中尉在京落地點爲南北苑飛機場

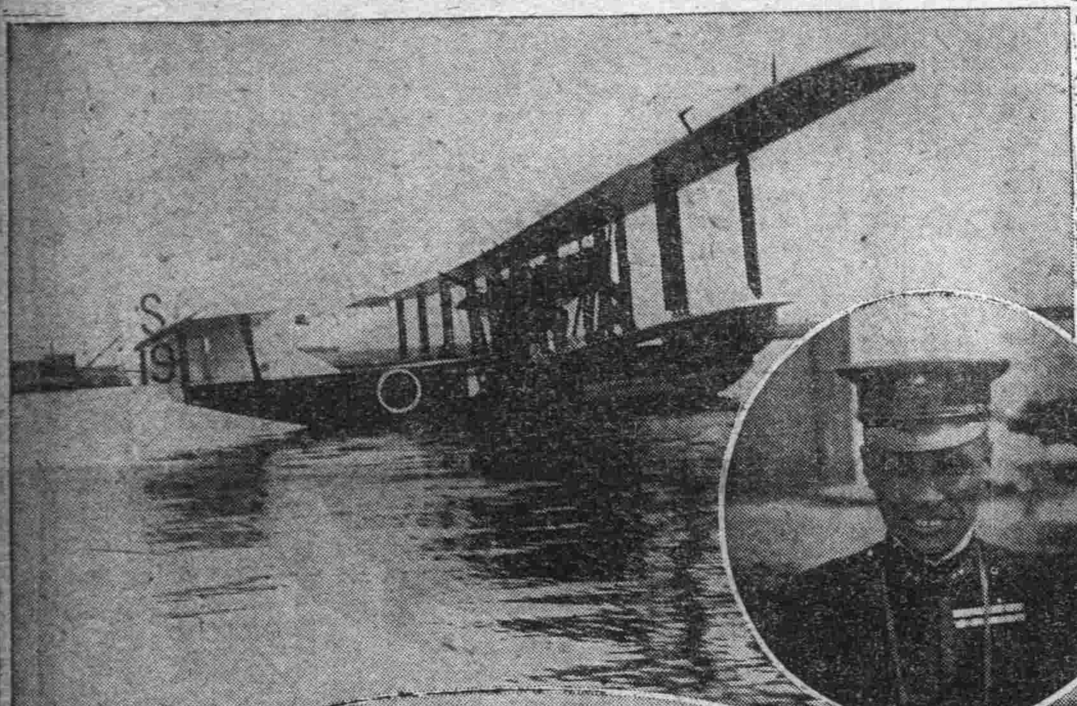

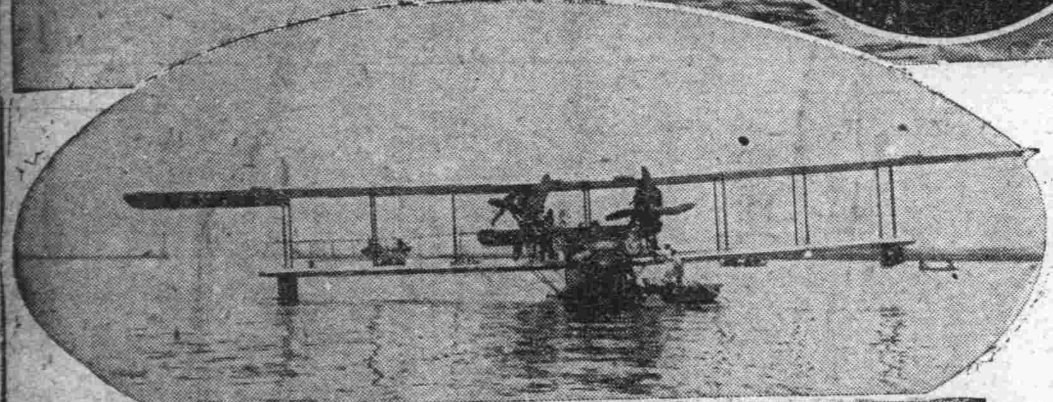

日昨抵連之兩飛機

日本佐世保海軍航空隊第十八十九兩機及和田司令抵連時由大連市長杉野氏令嬡獻鮮花一束

### 兩機平穩抵大連 收得豫想以外之大成功 佐大間之連絡大飛行 僅需四句鐘

佐世保海軍航空隊之佐世保大連間之長距離野外飛行第二日之仁川大連間行、飛於六日午後六時由仁川飛翔、所使用之機爲海軍大型飛行艇五號之十八十九兩飛行艇、和田司令搭乘於十九號機任總指揮之責、又岡村大尉於十八號之指揮官、十八號機操縱者爲松村中尉、十九號爲進中尉、並有下士官二名與機技師機械係二名合計各機搭乘八名、於六日午前六時由仁川灣出發、於午前九時許抵大連、當時大風微有北風、而非常和暖、天氣晴明、若佐世保與仁川大連各地之無線電話易於收取、唯少發生瓦斯關係視線有稍微不直之感、據和田司令官云「從來野外飛行、以此次爲最順調而平穩。日程之二百八十哩僅需四時間、若由仁川係上午六時、係員一氣呵成的飛至大連入水於九時十五分云、同搭乘機員等上陸、後即至海務局午餐、夜間亦在同所宿止、本日（七日）休養一日、於八日午前七時由大連灣出發、就歸航之途、總指揮之責、則由山口少佐代和田中佐指揮之云

### 大連中華運動大會緊要啓事

一、原來本運動會爲使體育普及起見故對運動員之加入取寬放主義未加嚴格限制不意本年運動員數竟達一千七百名較往年增加三分之一此固爲體育進步之好現象但人數過多則時間不敷支配運動會一日不能開完本會爲解決此項困難計特決定將二百米低欄競走一項取消此項運動在十項選手奪標競技之內經第二次籌備大會取消又決將此項運動之普通競技一併取消以空間之位置補時間之不足特此聲明俾各界運動員週知

二、陸地行舟本定由報名之運動員一人自己另外再找七人組成向出現亦因時間不滿的關係故爲祇由報名之運動員組成之不能再找本報名者之加入也合並聲明

## 電影小說 大地新潮 (4)

本報編輯部改譯

博士之子田慶、今日又過惑溺之夕

銀座大馬路裏、有一家咖啡店名叫「咖啡、琉璃」、此店座位、大約文化大學校學生、或歌戲女伶們所占、今夕、又於煌々電光之下、學生及女伶們、座爲之滿高談嬌語、極一場之熱鬧

因爲家庭空氣冷淡、特來此處以圖解悶、之田慶、亦坐於一隅桌側、默然淺酌、冷視學友們之騷擾

女伶小三鳳、率部下女伶數人亦在此店、做出表示女王的威儀袁將軍嗣子保紀、係文化大學生中之遊蕩兒、因其父之勢威、保持虛勢、伊與三鳳、早有特別關係、此晚又在伊之隣座、相交作艷語、令人[illegible]

博士之不滿意者、即係其子田慶、朝夕出外、回家頗遲、與學校學生們、近來逐漸熱愛新式學說

在汽車內、得意之博士顏貌、逐漸變爲沈思的、伊由口中、拿出呂宋烟來、藥之窗外、再唾出舌端所剩之煙葉、稍示忿怒之意汽車仍向袁公館駛去

田慶之不平、係其父之頑固不爐、與孤獨之悲哀

女伶三鳳、嬌笑一音唱完歌詞一曲、滿堂青年男女、皆大歡喜、一同乾盃、次又做做歌戲式姿態、高聲合唱、惟獨田慶、仍然沈思不休、恰如不覺室內之騷擾然

× ×

博士所乘汽車、回到自邸門前停止、下車入門

× ×

三鳳見田慶悶々不喜之面貌、跑到田慶身旁、靠着身體道

「田慶！你不必做像你父親們的那樣枯澁的臉面」

田慶聽了、更似感覺不爽快、飲一盃強烈之洋酒

其滿堂之人、均因已醉、僅見此樣一件之鎭事、乃拍手喝采、愈加騷擾

田慶聽任三鳳薄斟一盃、皆隨擲而隨飲之

×

博士進自己之研究室、靜座安樂椅上、瀏覽幾份當晚夕報、旋有一小婢入室、遞日外國到的一個郵便包裹給與博士、伊立刻解開小包、拿出幾本新刊外國書、誦讀尋譯、圖謀發見新學說以便自誇國內第一之新智識者

鐘鳴十下時、爛醉之田慶、「咖啡、琉璃」出外、蹣跚漫步向自邸回去

×

博士讀書半小時、知田慶未回乃藥書呼僕、忿怒吩咐道

「田慶還沒回來罷！不要緊、把大門關上！」

僕人將關門時、田慶纔到門前其時解事之小婢、遂迎老博士之耳目計、特別小心、引導小主人田慶、到樓上的彼之屋中、但爲時已遲、博士早已察知、移即上樓、開門而入、大聲罵道

「田慶！你怎麼老不能在家書呢？」

醉眼朦朧之田慶、一聽此聲、忽然心底潛在之叛逆湧出、双瞳示抵抗之怒色、遽然答道

「我是活生的人、不能在冰箱的家裡！」

四洮鐵行車時

下行

四平街 開 / 泉溝局 開 / 八面城 到 ……

三江口 到 / 一顆樹 開 / 鄭家屯 到 開 ……

茂林 / 三林 / 衙門台 / 金山 ……

上行

洮南 / 洮 / 開通 ……

## 國內要聞

### 岳州會議之 京閩與直系集岳
### 直系有擬犧牲曹錕說 殘黨聚集岳陽之寫眞

北京特約通信、長江上游形勢、近日陡變、如熊克武之敗、楊森之勝、王汝勤之離宜、皆從乎另換一種常局、而此數事、又皆利於寄居岳陽之吳佩孚、故自此以後、吳是否仍持不問政事之態度、殊難逆料、蓋在川湘鄂爲吳掣肘者、今均失敗、吳或乘機略樹基礎、亦意中事也、據某方確訊、吳於上月下旬、曾召集舊直隸系分子、在岳開一會議、商議對於以後政局之態度、除直系失敗之份子外、尙有川湘鄂桂等省代表衆人商議、仍信任吳佩孚、請吳主持一切、其對大局應付之計畫、聞共有十大端、大體趨重政治手腕、而較輕於軍事、將來爲團結內部起見、或一種組織、亦未可知、但於吳在河南時所發之護憲政府旗幟、絕對拋棄、不但如此、更認爲曹錕昏庸、致有此次失敗以後永不擁戴、曹所取得之地位曾向國會辭職、國會亦已照准、無論以法理論、以事實論、曹已喪失其地位、在統緒上亦無擁曹之必要、將來有所建樹、卽共推吳爲直系之領袖、惟吳之言是聽經此項決議後、其偏於西南方面之人物、頗爲同情、此固吳氏應行之態度、而曹氏於此、在政治舞臺上、簡直無一毫恢復之希望矣、關於此外各事、對於任何方面、暫不取軍事行動、以待時機對於舊國會、以法統關係、尙須維持、故暫不表示取消、而舊國會議員、因此赴岳者、亦復甚多綜觀吳所取之方針、其手腕若何吾人可不難想見也

岳州特約通信、自吳佩孚去黃州再舉企圖後、於是舊部將官兵士與辦公人員、麕集岳漢、而在北京被擠、不能活動之一般議員政客亦群來獻策、岳陽旅館林立、時爲之闐溢、旅客奇形異態、言之頗堪發噱、茲略述其大概、因可見一斑矣、凡兵士與初級軍官來者、此間尙稱安插、每至來到百數十名後、函送至蕭耀南處轉發各師旅中、酌量派充排連長或目兵夫弁、其一時無相當的位置者、則批以候差口等、幸鄂省各軍、正在積極擴充時代、需人孔多、安置若輩、尙不爲難、惟中級官、如營長團附團部副官參謀等、此間對之、實無新法、因伊已爲中級官矣、決不肯自降格屈就、而鄂省新擴充各師旅、其中級軍官、多由下級軍官、按級升充、不容外來者加入、故此間對之、不能轉薦、而來者不肯空返無已、則由副官處、批給十元二十元不等、至於高級軍官、曾充師旅團長者、則大不然矣、平日惡岳陽狹、飲食起居、均不安適且恐惹人注意也、率匿居漢口租界、三五相聚、酒食徵逐、極其熱鬧、有識者、多譏曹吳已經失敗、而若輩猶日徵歌選色、太無人心、若翟聞之、亦毫無所動於其心、惟於有事來岳謁吳時、故服舊衣、訴艱苦狀、以自暴(衣旁)布明未落魄耳、以上所述、爲直軍軍官兵士居岳漢者之實在情形也、至於舊日辦公之文人來投者、此間對之、更爲無法安置、因正在閑散時代、無公可辦也、今決川艦上、政務、秘書、數股、只有四五人辦公、則其蕭條可以想見此輩來到、率求吳左右要人、爲封薦函、自赴鄂蕭、浙孫、閩周等處、亦有久居不去者、此舊日辦公人員來投者之情形也、至於議員、政客、來遊說者、率有用意、亦各自派別、綜其大綱、不外勸吳、堅持護憲、恢復法統、召集舊國會、承認新憲法、選舉新總統、而其進行手續、則在聯甲方以倒乙方、以造機會、便此間之活動而已、凡各系政客來者措詞大畧相同云

### 陝西督長 發表後益陷糾紛
### 劉治洲被迫而辭陝長 國民軍志在必得陝西

北京特約通信云、劉治洲對於陝長一席、覬覦已久、今竟克償厥願、宜無不就之理、但國民軍方面、現因河南一省、財賦絕對不足以贍現有之軍隊、故又主張第三軍入陝、藉以減輕豫省之負擔祇以陝督一席、業經明令畀諸吳新田、不得不退讓一步、以孫岳長陝、爲最小之限度、此種動機近甫發生、在政府雖未肯遽收成命、而劉氏則不能不持愼重之態度、故于明令發表之後、特親赴張家口一行、向馮玉祥探詢意旨迨知此事不諧、遂亟趕回、運入執政府、面陳原委、幷於三日正式提出辭呈、聞當局之意、尙擬設法疏通、故對劉之呈文、暫予留置、一面分向馮(玉祥)岳(維峻)兩方剴切解釋、務期貫徹原定政策

孫岳對豫長一席、迄無就職表示昨又來電、續假一月、據此、足證其于入陝一舉、亦未嘗無意孫電大意謂、岳前因病請假、已蒙照准、茲假期將滿、病仍未痊、擬醫云、非靜養難以奏效、擬請再賞假一月、赴華山調養伏乞照准、以便早日起行云云

又聞劉治洲之辭陝長、實因岳維峻一電、茲復覓得岳電原文、特照錄如左

(上略)卅電悉、陝西糾紛、雖不願既承兄諮詢、敢布腹心、吾陝中、笠督在日、以孫禹行有功國家、主張以孫督陝、馮煥師亦同此意、一致進行、諒爲兄所稔知、今笠督雖死、諸將尊其遺志、推重煥帥、更宜以煥帥平日之宗旨爲依歸、生者死者之意、均應服從、苟渝此志、必滋泯棼、弟對笠督煥公、亦在諸將之列、萬難異議、審來電所云、此事與吾陝及國民軍全局有關、未敢以私交而不顧公義、致以愛兄者誤兄、以順從政府者轉碍政府也、區々愚忱、敬希裁察、可否緩予發表、請酌奪盼復、岳維峻東印、

劉氏日昨曾致友人一電、表示不就陝長之意、原電併誌如左(銜略)本日長陝命下、自慚庸愚、曷克當此重寄、倉卒聞命、益切悚惶、此事純係執政自動、孫非本心、在前數日曾度由閣內長略爲提及、當卽固辭亦已淡漠置之、詎昨忽通過閣議、又復懇馮煥帥代陳衷曲、乃未及回京、而明令下矣、伏念陝局糾紛、積年未決弟實無此收拾能力、且數月以來心力俱瘁、近以感痛笠僧、萬念皆灰、已向執政懇辭矣、笠僧開弔期近、重以奉派代祭、不日赴汴一行、事畢當卽去西山靜養、非數月後不復問政界事、知注特聞、諸希亮察、劉治洲叩冬並聞均如此、惟聞執政以命令已下、無可挽回、正在多方慰留中、陝西省議會議長及各法團代表、亦正聯合敦勸、但劉氏辭職問題、決非空言慰留、所可打消、則爲一般人所共知者云

### 馮玉祥在張 購械換防之忙碌
### 滿載軍械汽車四十輛 其原質似乎來自德比

張家口特約通訊、述及由庫倫運給馮玉祥軍械事、茲將原函照錄如下、現有滿載軍械之汽車四十輛、行抵張垣、每輛內共裝十二箱、計重一百八十磅、此項軍械確係運自俄國、經庫倫而至張垣者、原質又似來自德比、聞蒙古政府曾反對供馮軍械、但被俄人武力壓迫、無可如何此外尙有足裝四十輛汽車之軍械一批、正在陸續輸送中、機關槍多架是否同時起運、迄未證實庫倫所有汽車均被蒙古當局扣留、用以轉運軍械、直赴張家口、中外旅客、極感不便、數星期前、馮已收到由砲數尊、口徑大小、尙未明瞭、至其來源、就方向推測、或係義國、而義國軍官數名、適亦至張據報、最近比利時人、亦有來件張垣者、且蒙馮氏招待、因彼等願給馮以軍械之故、山砲數尊、已用馬騾運往張北縣、此間駐軍日來確已開始調動、外來塡防者爲數亦夥、馮氏最近雖將完縣達張垣郊外之汽車路、大加改修、但恐非爲輸送商貨之用、沿途均有軍士駐守、路工則尙未完全告竣云

### 國憲起草委員會已發表
### 段執政明令公布規則九條

北京快信、醞釀中之國憲起草委員會、其規則經臨時法制院訂定後卽呈明執政、三日已由執政明令公布矣(見命令)茲錄國憲起草委員會規則於後

第一條 國憲起草委員會、設委員會長一人、理事六人、由委員用無記名投票法、分次互選以得票最多者爲當選

委員長整理議事、維持會場秩序、對於會外代表本委員會、委員長因故不能出席時、由理事次代理

理事輔助委員長、整理議案、及一切關係議案之文件

第二條 國憲起草委員會、非有委員總額五分三以上之報到、不得開會

國憲起草委員會之議事、以委員總額過半數之出席開議、出席委員三分二以上之同意議決

第三條 國民代表會議條例第二條第二項之憲法案起草期間、應自國憲起草委員會開會之日起算

第四條 本委員會委員、得分部起草國憲

分部起草及各委員之分任方法以出席委員過半數之同意定之

第五條 本委員會委員得就國憲問題全部、或一部、提出議案但須有十人以上之連署

前項議案須附理由書、提交委員長、先期印刷配布於各委員

第六條 委員會會議錄、除登載公報外、由委員長及理事署名送交政府保存

會議錄須登載列席委員之姓名

委員對於會議錄所載、如有異議、委員長及理事、應連名答覆、或更正之

第七條 國憲起草委員會議事細則、由本委員自定

第八條 國憲起草委員會設事務處由臨時執政派員籌備管理本委員會各事宜並監督所屬職員

前項事務處、置秘書四人、承長官之命、掌理本處機要事務

設文書、議事編輯庶務各科置科長各一人、科員共二十人、技士二十人、秘書科長、薦請臨時執政派充、科員技士委充

事務處因繕寫文件、及襄理雜務、得酌用雇員

事務處辦事細則、由本處自定

第九條 本規則自公布日施行

### 增加關稅之意見

北京特訊、關稅會議籌備處、會於前日一度開會、商量進行辦法、聞其大綱擬照下列次序進行(一)本年九月上旬、決定開會、(二)關稅會議、本應在華會結束後進行、至今已延緩數年、若僅加二五稅、按之世界生活程度、與關稅額之遞增率、太不均平、應向使團提議、還加十二五(三)加稅後之一年以內全國厘金、一律裁撤(四)加稅收入之用途、除整理內外債以外、辦理文化事業(五)加稅後、全部歸財部支配、恐使團中異議、補增稅務會辦一員、稅務司一員、以上辦法、爲外交財政兩部及稅務處之決定、使團是否同意、又爲一問題、結果恐仍難免根據二五率進行也

### 粵政府孤城落日
### 楊希閔軍仍積極進迫 許崇智尙未允移汕頭

據香港特訊、胡漢民近受楊希閔武力壓迫、業將帥府遷往對岸之河南舊總統府辦公、胡對楊雖表示不退讓、而楊仍積極進迫、廖仲凱以大勢已去、遂決先行赴汕、與許崇智協商、將政府移往汕頭以延殘喘、卽廖已於日前抵汕晤許、陳述經過、惟許部皆不甚贊同、但許本人以同黨關係、殊不便爲鮮明之表示、胡氏至此、知已無可挽回、特於前日將所有眷屬、全部移港、準備實行下野、又羊城遍處、盡爲滇軍佈滿、不日楊將有所表示云

另據某方所接香港報告、稱駐粵滇軍楊希閔於沁(二十七日)天明派、軍兵四百人赴兵工廠、限令廠長黃騷三時內將該廠交出、黃令衞隊在廠門內外反抗、卒因衆寡不敵、黃因微服出廠向元帥府告胡漢民、胡復急電許崇智、已得氏覆電、決以武力收回、公安局長吳鐵城、聞訊、卽召集各區區長、密授機宜、將部警衞軍全部、於沁日晚、撤往河南以備聽令、是日下午、楊希閔調趙成樑部兩營赴石井、卽駐兵工廠附近、與廠內軍隊、合力嚴備、又因李福林態度未明、恐生反抗、令趙駐觀音山、密布砲台、口向東北、令廖行超部七百餘人、分駐財廳左近、架水旱機槍五挺戒備甚嚴胡漢民眷屬送港後卽偕韓一新等赴汕頭與許會商辦法云

### 黃大偉回鄂訊

鄂訊云、鄂人黃大偉、民黨健將也、當孫中山在粵時、倚黃甚殷後以與許崇智等意見不合、遂背孫中山而與陳烱明聯合、孫中山逝世後、黃氏不忘故主、前往弔唁就便回鄂、寓福昌旅館、蕭耀南在軍署歡迎黃氏、陪席者軍界有陳嘉謨數人、政界有饒鳳璜等數人、席間蕭問黃氏、此次回鄂、有無公幹、黃答(在外多年、未能回家、此次爲省親掃墓、特抽身回籍、及赴京祭奠中山先生)云云、蕭詢以在粵之情形、黃云(中山先生予所欽仰、惟其以誤聽人言、故從前與之脫離、然並非反對先生、實係許崇智之等排擠不得已而出此耳、刻下陳烱明與滇唐已攜手、聯省自治、就大勢論、定可實現)並謂(湖北地勢、極爲各方注意、能贊成聯治、不足維持永久治安)云云、蕭嘗答盡善、復詢黃氏何日啓程、黃謂尙未確定、旋密談歷二句鐘、始由督署差輪送至漢寓云云

### 聯軍入閩之醞釀 (續)
### 方聲濤抵汕後大會議 決定各項進行計畫中 海軍已不允助陳烱明

海軍之助陳烱明、記者曾數謂其實楊樹莊陳季良等受聯治派之包圍、海軍與建國軍方面本有相當之歷史、方聲濤與楊樹莊亦有極得之默契者、海軍扣永福艦、許崇智派林亦民來厦交涉、無結果、最近派林本民來、亦然、許乃暫楊之親信林知淵(閩厦警備司令部總參謀)囑其向楊樹莊疏通(林爲方聲濤舊部且得楊之信任者)楊果納林言、允不再助陳、且允與聯軍合作、先命林返厦、令陳季良等、此後對粵事應嚴守中立、不得有援陳事、林於十八日乘山東輪到厦、謁陳季良後、卽於十九日附原輪赴粵、聞卽與粵政府磋商關於將來、海軍與聯軍合作解決閩局事、永福艦已決釋還、所扣留艦上俘人、亦已先釋、林於楊樹莊確有相當之左右力、今後海軍與聯軍、或拾已墮之歡、亦未可知也、楊砥中死後、此陸戰隊曾有一度之鬨餉、旋經營長周劍平之鎭壓、及警備司令陳季良之派員撫慰、允先發欠餉一月、未至暴動、事徒海軍對之格守秘密、據記者向軍界刺探所得、則楊砥中死耗傳後、陸戰隊之一部約三百餘人、即以索欠餉爲名、於十三日包圍團部、林志棠團長出以婉詞慰之、允卽籌餉發給、退距十四日夜、兵士再譟復圍團部、斷電燈線勢洶々、若將暴動者林走避於胡里山砲台旋避赴鼓浪嶼、警備司令部聞耗、立派關官往、力慰兵士、允卽先發欠餉一月、復營長周劍平之極力鎭壓、未至釀變、次日司令卽飭支應局籌一萬三千元頒發、風潮以平息、而林氏則寓於浪嶼未返此軍界方面之消息如是也、但其實在之情形、則聞此次鬨餉、林志棠實爲主動、林爲楊砥中之親信、楊死、林極憤、召各軍官、爰言爲楊復仇、十四夜之事、林爲欲藉兵變計心於在厦之海派中人也、幸司令部鎭撫得法、旣允以立卽放餉、且兵士以厦島四面環海、有異舉、將之所逃、以艦隊圍迫繳械、一一置之法、各兵士始懼不敢動、一天風雲、潛銷無形、而林志棠所謀不遂、亦渡鼓不敢歸矣、但海軍至今秘之且極力否認林氏避匿、謂林照常供職、實則林部者已數日、而陸戰隊遞市纏之稽查隊、自發生風潮後、司令部已易以武裝警察其對陸之戒心可知矣(完)

### 吳佩孚梁病最近之別報

北京通信、據由鄂來京之軍界某要人云、吳佩孚由黃赴岳、本擬入川、嗣因種種原因、留滯于岳州、終日在決川艦上、抑鬱不得志、至極悲憤時、則以飲酒解之因之神經過受刺激、肺部亦漸受傷、此次四川戰事、楊森激起全川之惡感、倘楊一旦失敗、不但吳永無入川之望、且從此又失一臂、並且吳在岳備受各方之攻擊因此種種之激刺、遂成神經症、往往因一小睚卽發盛怒、其肺病亦漸遂隨之發生、初時吳氏及其家屬尙不爲意、以後日漸增劇、吳夫人乃于四月二十八日特電囑駐漢前河南某廳長高某赴岳爲吳診視、亦未見效驗、據云、吳氏之病爲日已久、決非偶然得之、若全憑藥力、恐有不及、最好或居高山、或處海濱、行長久之靜養云云、日前延請日醫診視、亦作如是主張、日醫並謂宜一方服藥一方用光線治療、現聞吳病日益轉重、每日有五六醫生研究吳之病症、鄂省軍界紛紛派代表赴岳慰問、蕭耀南刻正代覓西醫前往診視云

### 國民會議籌備處組織條例

北京快信、國民代表會議籌備處條例、三日晚已公布、茲將條例補誌於左

第一條 臨時執政依國民代表會議條例第三十七條、設國民代表會議籌備處、派員籌備一切事宜

第二條 國民代表會議籌備處之職務如左

一、關於國民代表會議議員選舉程序之監督事項

二、關於國民代表會議議員選舉程序之審查事項

三、關於國民代表會議開會之籌備事項

四、關於國民代表會議議員選舉程序令所定屬於本籌備處各事項

第三條 國民代表會議籌備處因設評議廳、置評議長一人評議八人、承長官之命、辦理關於各地方執行選舉程序之監督及審查事項

第四條 國民代表會議籌備處、設秘書廳、置秘書長一人、秘書十人、秘書長承長官之命、督同秘書辦理一切機要事務、兼監督本處所屬各職員

第五條 國民代表會議籌備處、置科長副科長各五人、科員若干人、分掌文書、編輯、會計庶務、及籌備國民代表會議開會並招待各事項

第六條 國民代表會議籌備處因調查各地方辦理選舉情形、有必要時得置視察若干人、專任實地考核事務

第七條 評議長秘書長及評議、由臨時執政派充、秘書視察科長、均薦請派充、科員委充

第八條 國民代表會議籌備處因繕寫文件、及襄理雜務、得酌用雇員

第九條 國民代表會議籌備處依國民代表會議開會後裁撤

第十條 國民代表會議籌備處辦事細則、由本處自定

第十一條 本條例自公布日施行

### 財政查帳案 可望安然無事

北京快信、政府公表財政收支一事、已由財部趕造清冊日內卽可竣事、關於倒直機密費用、皆由主事者自墊、並未在最近五月內收入開支、對某方已有正式聲明表示政府絕不自蓄一文、財部會計司長陳國權、一俟表冊造竣卽將攜之往奉一行、可望曾發不生問題云

### 津地仍然不靖

天津特函云、前函云、廿三日過奉軍一節、乃因降雨、至廿五晨始抵滄莊稍息卽由津轉赴馬廠、數計一團、團長爲郎子明、治軍有方、紀律嚴明、惟看護不周、間強求竊取者亦有之、通過閩早同屬幸事、頃聞保定有開火說、通合、晉陝包裹、概不郵寄觀之共中則不離索解、又聞天津抓車抓船、極爲嚴厲、以致鄉間與津沽交通、幾致斷絕、人心極爲動搖云

### 時評

### 馮玉祥果不干政 (鐸曙)

◇馮玉祥於去歲倒戈、曹吳失敗、合肥執政後、屢辭檢閱頭銜、世人有謂與奉張不合、因避其鋒、以爲讓步之計、殊不知俊傑別有深心也、迨至檢閱辭却、遂徙張垣、任西北邊防屯墾督辦、其居心坦白、福國利民、良可風矣

◇第自退歸西山養靜時、曾對人云、大局底定、中央執政有人、我本軍人、關於政治、決不干涉、蓋軍人如一干涉政治、則必無良果誠恐捲入漩渦、不如遠離京畿之爲愈、免各方抱不安之感、初不過以爲欺人之語、而今則竟實踐其言矣、彼一般野心軍閥家、觀此不知作何感想也

◇溯去年政變以後、馮之勢力驟增、兵力雄厚、足可縱橫、而馮竟不然、不但毫無野心、而且爲西北人民謀幸福、由此以觀、馮氏洵可謂軍閥中首屈一指之俊傑矣

◇馮氏果能始終如一、不變初衷、不惟西北人民馨香膜拜、實他日歷史上之莫大光榮、幸馮氏之堅持到底也

### 命令及批示

北京臨時執政命令(五月二日)

▲安徽省長王揖唐呈請開去本兼各職以避賢路等語該省長整理庶政卓著勳勩、節餉裁兵尤多規劃據懇辭職業准予開去督辦軍務善後事宜現在地方民政諸端刷新仍著勉任省長本職勵求治理以慰民望毋得固辭此令▲膠澳商埠督辦高恩洪著即免職此令▲任命朱深爲膠澳商埠督辦此令▲全國煙酒事務署督辦姚國楨呈江西煙酒事務局々長倉爾棫懇請辭職倉爾棫准免本職此令▲任命侯全本江西煙酒事務局々長此令

(五月三日)

▲茲制定各省區法定團體會長互選參政程序公布之此令▲茲制定國憲起草委員會規則公布之此令▲特派許世英籌備國民代表會議事宜此令▲內務總長龔心湛呈江西水上警察廳長徐輔麟請免本職應照准此令▲內務總長龔心湛呈請任命黃申薌、江西水上警察廳廳長應照准此令▲蒙藏院總裁貢桑諾爾布呈巴林左旗協理色泌扎布因病懇請辭職應照准此令▲蒙藏院總裁貢桑諾爾布呈請任命阿巴里密達爲巴林左旗協理應照准此令▲陸軍部呈准吉林省長張作相咨以德雲明文調補協領張恆朱果毅慶泰陞補協領玉衡春泉永順調補佐領慶霖慶陞驗桂祥魁法克通阿士致和恒貴永常陞補佐領均照准此令

◎奉天清丈局批 (四日)

▲林玉坤呈地畝民產請免勘丈由批所請着勿庸議▲陳起長呈山荒大照被竊請補發由批悉卽向該管縣署呈請另發縣照▲王桂緒呈控結檢舉誣丈民產由批仰德字繩員速查明呈奪▲趙純修呈速催呈復案悞限期由批仰該縣查明呈復勿延

滿鐵列車 （十三年…）
下
大連發 周水子 金州 三十里堡 普蘭店 瓦房店 熊岳城 蓋平 大石橋 湯崗子 千山 鞍山 遼陽 蘇家屯 渾河 奉天
上
長春 范家屯 公主嶺 四平街 昌圖 開原 鐵嶺

## 大連汽船定期行輪

代表電話四一八五 賬房電話七二七五

◎西京丸 開往青島上海行 五月八日正午
◎長平丸 五月十二日正午
◎濟通丸 開往天津 五月十二日午前八時
◎天潮丸 五月九日午前八時
◎濟通丸 安東行 五月日午後一時
◎龍平丸 龍口行 五月七日午後六時

大連山縣通 大連汽船株式會社

## 大阪商船定期行輪

電話六一一三番

門司 神戶 大阪行 電話六一一一番
◎亞米利加丸（每日午前十時出帆）五月十二日
◎貝加爾丸 五月九日
◎香港丸 五月十九日
◎哈爾濱丸 五月十六日
開往歐洲（經由上海香港新嘉坡）
經三 神戶沙市仙哥瑪行
◎福建丸 開往上海福州基隆高雄 五月七日
◎盛京丸 五月廿一日
◎湖北丸 五月十五日

## 三井洋行定期行輪

開往非律賓新金山及沙市總（經過神戶濱橫等埠）
桑港沙市行 所有水脚等項新照敝會處帳房可也
大連山縣通 三井物產會社 船舶部出張員代表電話七一〇一
船舶荷物取扱店 大山縣通 宮崎商會 電話五二一二五・五九二五

## 日本郵船定期行輪

電話 三七三九 七八四六番

◎淡路丸 開往神戶橫濱 五月廿五日
◎高砂丸 五月九日
◎相模丸 五月十五日
◎相模丸 開往天津牛莊行 五月八日
◎高砂丸 五月廿八日
◎淡路丸 五月十八日
◎會寧丸 開往青島仁川 五月十日
◎臨時船 開往天津
開往歐洲
◎松江丸 五月十八日漢堡行
◎但馬丸 六月二日李浦行
美國行
◎津山丸 五月十七日
◎常盤丸 五月七日沙市行
以上各船因天候及其他事宜時行改期

## 阿波共同定期行輪

◎第十六號共同丸 開往芝罘青島威海衛 五月九日
◎第廿一共同丸 青島 五月十二日
◎同安丸 開往青島 月日
◎北太號 開往上海 月
本埠與山東鐵道及朝鮮鐵道之間承辦聯絡運輸貨物
大連市山縣通七四區七一號 阿波共同汽船會社 電話六八九一番

## 肇興公司定期行輪

◎同安 五月日青島行
◎和興 五月十日上海行
◎北華 五月八日上海行
◎膠東 五月七日龍口行
大連市山縣通一二五番地 肇興輪船股分公司 長電話五八七三番

## 政記公司定期行輪

◎有利號 五月八日龍口行
◎增利號 五月十一日青島行
◎永利號 五月七日芝罘行
◎泰利號 五月七日成港廣行
◎成利號 五月十五日青島行
政記輪船股份有限公司 電話四一四一

## 信業公司定期行輪

◎和平號 開往上海 青島威海 五月七日
◎合豐號 五月十二日上海行
◎英正丸 開往天津 五月七日
◎元大 五月七日濱口行
大連市山縣通八十八 經售南滿四等火車票 華商信業公司 電話長三二〇六番

## 鈴木船舶部定期行

◎春明丸 ◎上宮山 ◎大順丸 ◎久海加多丸 ◎平龍丸 ◎津輕丸
大連市山縣通電 鈴木商店船部舶 電話六九二二番

## 開張廣告

敬啓者敝公司包售復州炸子窰炭礦並各種建築材料但此項石炭因係開採未久尚無得到各界之信用然敝公司決敢担保此炭之火力强硬耐煉永久而代價復比撫順炭能便宜十分之三工界燃此尤爲適宜值玆經濟緊縮市面蕭疎之際而有此質良値廉之石炭出以應世實經濟界之一大福音也務祈各界購試爲盼

炸子窰炭礦山東省專賣所 大連市若狹町七十一番地
石灰製造洋灰砂石磚
瓦各種建築用材發賣
寶德公司 電話七三九一番

## 營業廣告

啓者本號開業有年荷蒙各界歡迎現下天暖地開有修蓋房屋用磚瓦石灰洋灰砂子水龍管子建築材料一概俱全欲有贖者來電急速送到不悞主顧　再者本號前接收聚昌盛舖墊一宗大小藍櫃代玻璃貨架條桃八仙桌子缸罈子一概俱全減價一半出售若有贖者請至本號面議恐未週知特此登報聲明

大連市三縣町一八 電話三八二一 雲記號主人謹白

## 測量 建築設計製圖

最精細最切當所取之費又最爲低廉

大連市若狹町三番地 佐藤建築事務所 關東廳檢定一級主任技師 佐藤武夫 電話八三五一番
出張所 小崗子出張所大龍街十八番地 山口文美堂鐘表店

「良藥於苦口」一語論藥乃苦物也故人多不願服藥最可危者爲小兒之疾病藥即苦小兒實不能容易服用此苦藥爲愛惜子女以致中止則不免將治療之時期錯過矣更甘味之藥則易爲生虫之種糖分多則有害於胃腸此爲本劑創造之主因也實行精選味苦之良藥混合以相當之糖分調劑之使其易於下嚥對於小兒誠可謂之特效藥也本劑以痰咳之最新藥「耶巴寧」爲主藥加以二三之配藥逐得藥劑之菓品「キャラメル」即「牛奶糖」如斯則適用「良藥甘於口」之新標語也本劑之特色依咀嚼而分泌藥之作用可以保咽喉氣管適當之濕潤爲理學上奏鎮咳祛痰之大効若兒童之百日咳尤可以保證其有奏効之豐功

◎主治効用 氣管支加答兒 肺結核、肺炎、百日咳、喘息及其他咳嗽喀痰所有之呼吸器疾病、均有卓効

◎用法及注 大人壹日二十箇（一箱）七歲乃至四歲之兒童壹日十箇（半箱）三歲乃至一歲之小兒五箇（四分之一）按照時間以之代用食物 但用量絕不可超過右記之規定特須注意及之也

大連市北大山通 ミルクキャラメル元 製造 大連乳菓商會 電話五六七九

## 清導丸使我康安喜樂

## 如何能使晨興爽適

欲清晨醒起之時爽適康健其秘訣不外乎夜間睡足八點鐘且大便暢適肝經調和勿令阻滯是也如患大便秘結肝經不調胸悶飽脹胆汁不和倘或惱怒精神萎頓請即晚試服紅色清導丸次日早晨立覺清健爽適清導丸能使皮膚紅潤口氣芬芳且治痔症痛苦北京六局界南長街玉鉢廟甲五號程璞甲先生來信云僕患痔症多年服藥多種總未見愈清導丸有利便除燥去毒降火之功即購而試服之不料服後功效立見因是丸之藥性和平清而不寒治療痔症積滯等患推爲第一誠非虛譽也紅色清導丸凡經售西藥者均有出售或直寄郵票大洋六角至上海江西路六十號韋廉士醫生藥局原班郵奉一瓶可也郵力在內每六瓶大洋三元

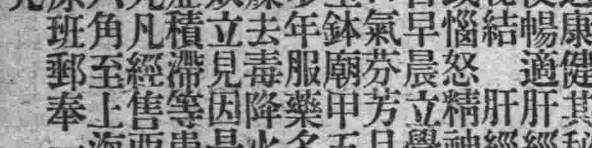


## 潤昌盛肥皂工廠廣告

敬啓者敝號在大連開設有年前爲提倡實業挽回利權起見特應時勢之要求故聘用永遠之營業方法改良不惜重資特由德國聘用工師名家購選上等原料製造各種肥皂無不俱全蒙各大商號惠顧者比較與舶來品無異堪稱至善商品一之純粹品貨物除本號外特別製上等肥皂廠時暢銷價美價廉爲蒙賜顧無任歡迎恐未週知特此聲明

品三鹿條皂 鹿印方皂
名鷄印方皂 朝日方皂 另有各種粗皂

大連伏見臺惠比須町一丁目三十五番地 電話七六〇番

## 源增興自造肥皂驪域廣告

敬啓者本號開設已達十有餘載爲今擴充營業起見特出厚資由上海聘到著名技師督工製造各種肥皂麵域材料優美如鷄牌方皂紅さつき牌方皂應牌大方皂三懸牌長條皂幸福牌長條皂品質優良價格低廉再是鷄牌方皂係敝初創之牌近來街市多有仿造本號牌印者伏乞各界諸君認明字號倍加惠顧無任歡迎之至恐未週知謹此奉告

代 卜內門公司顏料洋域靛油等
理 奉天大合堂各種藥品

大連市惠比須町一丁目二十九番地 源增興謹啓 卽伏見臺四區 電話七九八九

## 亨得利公司修理部鐘表啓事

本公司因各界修理主顧擁擠及催迅速者起見現有上海總公司派下高等鐘表技師數位凡經公司修理之鐘表後等似一新且走時可保准確並發執保單修理以後一年以內特此保單除本公司外如各埠聯號亦都可回修分文不取以示優待倘蒙各行號長年保修者或一店數架之鐘統保者其同特廉修理各國鐘表兼修八音風琴唱琴及照於針頭等之機械恐未週知特此通告

亨得利時計眼鏡總公司
總公司上海廣東路分公司

廣東 支店 天津、安東、鄭州、溫州、寧波、南昌、太原、北京、濟南、杭州、安慶、蕪湖、上海、哈爾濱、開封、徐州、福州、武昌、九江、蚌埠、奉天、青島、大連、鎮江、紹興、長沙、揚州、卜奎
本店上海
大連市監部通（吉野町電車停留場南側） 電話四七四六
亨得利時計眼鏡公司 大連支店

拜啓者敝組向以機械及附屬品五金油漆爲營業荷蒙各界諸君信任已久矣不勝感激之至竊思凡百工師夫欲善其事者必先利其器利器之品合精剛而無他求如斯敝組專赴英德兩國名廠選辦精煉鋒鋼近已運來連在庫以供諸君之用請購而試之如蒙惠顧不拘多少無不竭誠歡迎

大連市山縣通十九號地 合名會社原田組 電話八二一二番

各種機器 銅鐵錫鉛 五金雜貨 綿紗綿布 油餅粮石
經理大阪又一株式會社 各種板頭貨
株式會社 大信洋行 大連市監部通四九番地 代理 電話六一四一番
支店駐在地 大阪市南區安堂寺橋通三丁目 奉天小西關大街 大連市香取町六番地 銅鐵工場

## 包辦大連分監拘留人飲食廣告

啓者敝號得官憲之許可今於大連分監專辦被事人在監拘留中自備便之飲食敝號在旅順本監包辦各種飲食已達十九年之久秩序不紊井井適當衛生並且飯菜甘美信用昭著飯之等級共爲四等各等極承適口非以金錢爲目的不過聊慰難人之愁悶望乞購客諸君倘有親友被拘留者祈代爲介紹來時定能詳細告述一切不勝盼切感激莫名除飲食外或其他物品敝號蒙示官憲既經認許無不代辦特此佈告

每一特等金壹圓 頭等金五角
同二等金四角 三等金三角

大連市青雲台 大連分監東隣 御用達商 西洪順支店 經理 電話七六三番

## 德泰號紬緞莊啓事

本號專營擴張門市歷有年秋減價荷蒙各界踴躍惠顧敝號紬緞之餘自常照常分外克己現值孟冬轉來重新運到各色花素貨羢毛嗶嘰呢並由外洋定做時勢大髦男坤最新國花毯美式鐵床旅行用品化粧香品一應俱備又由浙杭姑蘇一帶揀選上等名機採買各種流雨衣假行庫經艶新閃緞粟不色々鮮潔無待自謝批發零售價極一律從廉並有經理英商綿華洋行老鐘牌印雜色綿軍包館南滿各埠以及代理法商百代公司新式唱機唱片家庭玲巧電影機器凡蒙賜顧無任歡迎恐未週知特此謹佈

大連奧町五十五番 本號主人敬白 前櫃電話長五二八二番 後櫃七四四五番

## 維持信用定價劃一

啓者本號在大連開設雜貨綢緞莊十有餘載採辦各國貨物均劃一惟我華商之價值往往不平或多或少實難取信於人敝號有鑒及此故於前年六月十六日實行定價劃一以廣招徠而保信用自改定價以來深蒙各界贊許不勝感激之至今際春令特由外洋運到毛嗶嘰直貢呢金呢羽紗呢等名目繁多實難枚舉仍仰諸君倍備惠顧是所至盼此佈

大連浪速町五十番地 協茂盛謹啓 南櫃四六三二番 北櫃電話四九八八番 後櫃五四五三番

## 雙和盛精肉廣告

啓者敝號自在連埠開幕以來今已二十餘載交易公道貨物精良久經膾炙人口素爲中日紳商各界所贊許良以敝號所辦爲豚獸肉牛豚皮張以及麵包牛油等項莫不精益求精期其發展之目的各貨不運自海外即採自山東濟南青島龍口滿蒙各特產之區今爲擴充營業便利主顧起見特在信濃町市場內六十四番接兌榮盛玉之舊址分設支店業由陽歷四月一日開幕更將兩店運到之各貨重新整理廉價出售聊答諸公之雅意恐未周知特此謹佈倘望諸公毋失良機是幸 惠顧

大連市磐城町二丁目八十六番地 主人 姜子明謹啓 長途四三五八 倉庫電話七五〇六番 支店五七二四

## 金壹圓

弊公司爲謀公衆便利特備極優大號高級車輛以供顧客舊市街內欲往其他各方面亦特別減算惠顧諸君即請通知立刻奉命

大連市常盤橋旁 常盤自動車公司 電話六九六四 三五二一番

## 大連聚蚨棧啓事

本棧現將房屋重加修飾人員力行整理男女異室招待殷勤代理車輪客票報關完稅遠近紳商請所駕臨

大連市常陸町 電話三七三八 本棧主人謹啓

## 醫學祖傳三世專門研究癆病 積病科初次來連莫失機會

專治男女 緩急癆病 吐血嘔血 痰喘咳嗽 潮熱盜汗
筋骨疼痛 心腹急痛 吐飯倒食 隔食噎症 左右偏枯
四肢不舉 下委足腿 不能運用 氣積血積 食積水積
滿腹病塊 心下停水 小腹寒積 堅硬如石 聚散無常
時疼時止 男子疝氣 腎囊腫大 腎子堅硬 或生漏管
女子經閉 乾血癆疾 赤白帶下 先期後期
婦科一切等病（疑難大症包治）

余專門研究一切虛勞百損照脉應方照病處藥方無虛發無不應效

大連浪速町十七番地 東華樓院內樓上 醫士趙士敏啓

## 宏春堂大藥房啓事

啓者本號自民國十三年陽歷六月初旬肇造創辦以來預抱濟世活人之熱旨恐手續不到貽誤非淺敝不避餘力大凡藥材等類品質繁丸散膏丹藥酒及同種藥品無不精益求精美不至無法不備以售價實爲宗旨此所以不作於人者不愧於天也今茲未經數月既蒙各界諸君賜顧歡迎者蒸々日上售接踵者絡繹敝人鑑於此愈加精進無已爲無論諸藥方劑研究更加餘力矣恐未週知特此聲明

自製飲片及地道生熟

種子丹 虎骨酒

本號主人 王書南
坐堂醫士 孫卜五 並啓
安東中富街坐東向西五間樓房門面

## 介紹善戒鴉片嗎啡之良醫

我國人患鴉啡之害久矣喪命敗德失志傷身爲害之烈想我同胞所深悉雖大藥行發明戒除之葯汗牛充棟然均仍含煙質難獲效力以致我民沉淪于黑籍苦海之中良可慨夫今有儒醫鄒馨圃先生者心存仁慈目擊毒害校苦心研究廿餘冰霜始得不用烟質戒除之良法取用蔘茸等藥配成甘草精水然必須按個人之性質而製藥以滑潤氣質使人毫無痛楚爲旨兩星期間即能完全除絕永不會之再犯其法完全其效如神鄒等因受其患者精神元氣均行恢復原狀感戴醫士之德愧無以酬用特刊報誌謝並爲同病告訴局奧平來

醫士寓所大連監部通悅來棧
外埠如願除此毒患者函索章程即寄須附郵票三分

介紹人 郭世臣 謝學灝 桑澤藻 郭子衡 鄭國棟 于静溪 閻雲亭 張德純 苗文階 王連貴 劉煥章 姚紹文

## 和昌木局新張廣告

啓者今有山田德之助與王時和二人在大連敷島町四十八番地組織和昌木局專造西洋傢具雕刻牌匾油漆彩畫修繕門面聘請技師數名手藝精妙特請申華亭先生代寫牌匾大小字樣無不完備及室內裝飾品等精益求精如蒙各界紳商惠顧價值格外從廉恐未週知特此聲明

本號 主人 山田德之助 經理 王時和 電話四五三六番

## 感謝名醫

鄙人素患痔疾兼染嬈癤痛苦異常屢經中外醫師治療未得見効依然困苦今蒙諸友薦大侯全成先生療治着手回春不過二星期之間竟然消去恢復元狀健壯勝於昔時舉家欣慰侯醫士素抱博愛主義醫術精優醫德可頌自畢業於台灣醫學專門學校後奉職於紅十字會醫院客夏就滿鐵醫院外科之聘由台灣轉任自到院親事以來每對中外人士無不格外慇懃診察該院長尾見博士知人善任前途必有一番發展矣鄙人因感激之餘無以酬報特於報端鳴謝

住址本溪縣福盛和 財東張貫之敬具

## 東三省新聞

### 奉天

## 京政府電令呈報 三省軍民兩政訊 以資各省模範兼爲政府參攷

北京政府以東三省軍事行政非常完善足爲各省模範是以來電催促呈報其詳細內容以爲政府參考材料云

## 張帥赴京消息

張上將軍於去歲戰勝後動馬歸來迄今數月並無若何動作近日內中人員傳出消息云張上將軍不日又將赴京刻正預備一切云(健)

## 張上將軍親自 檢查飛機構造

東三省航空處近由某國購入新式飛行機兩架張雨帥以檢查其構造及速度於三日親往航空處檢查

## 張帥贊成李督之 查抄直系家產

近日各報喧傳直隸軍務督辦李景林查收直隸八罪魁之家產歸公一節有人訊及張雨亭上將軍張氏語人論公理不能沒收個人家產惟此八罪魁之腰纏累々非若躍之私產均係剝削國家之公款故李芳辰舉動余極爲贊成云(健)

## 物色京奉局長

京奉鐵路段長李某爲人苟狗仗恃某大吏爲之護符曾有種種不法情運情事經張上將軍知曉大爲震怒已誌各報而京奉路局長唐梓華以擔任失查乃引咎辭職當局亦未挽留遺席正在物色中大約以盧景貴最有希望云(健)

## 預備中俄會議 人員下榻宿舍

五月十日爲中俄會議在奉天之首次開會日期韶光轉眼瞬息即至當局宿舍茲已認定俄國人員在大西邊門外孫故督花園中國人員在東北館店云(健)

## 中俄會議人員 現尚不能敷用

中俄會議的爲極大問題中國方面出席人員不下三十餘人內容各科人員缺乏何事早已登本報茲聞其中尚缺人若干不敷於用云(健)

## 省署注重道路

自前年經王岷源省長通令各縣將道路一齊整飭土馬路樣之形式兩旁栽樹既便行人又狀觀瞻蓋法乎我國古時爲政者入其境觀其路之意也然事隔數年頗有穎地不治者刻下省長仍然注重路政通令各一縣體修葺云(健)

## 拒毒徒托空言

昔年會闔保航等所創之拒毒會業已成立開會曾誌本報其內容專以戒除烟酒嗜好法至美意至善也不意該會中之各首領反西裝結隊個個吸烟以致一般入會者咸罰已不正焉能正人徒可知中國人之作事大抵如斯也(健)

## 肅王清丈出發

前清肅親王府之地業已歸官地清丈局丈丈等情曾誌本報刻聞清丈局通字張委員攜帶肅親王府人員十餘人於二日上午十時出發各縣已實行丈放云(健)

## 長白匪患猖獗

長白縣處吉林奉天俄國朝鮮之四塞要衝地點山林菁密實爲匪患之

## 督署發表平壤航空辦法 共計六項通知沿線長官遵照

督辦公署關於朝鮮平壤航空隊平壤至奉天往復飛行事件通令吉林督辦公署及飛行路綫地方長官發表關於該飛行辦法如左

一、飛行日期五月十日由平壤飛行到奉天飛赴長春十五日由長春直接飛歸平壤

二、飛機數三架預備機一架由鐵路運送之

三、停機場所奉天航空處長春寬城子東站東北

四、飛行路線由平壤經新義州至奉天由奉天沿南滿路至長春

五、檢查地點時航在平壤歸航時在長春

六、飛機意外落地時之辦法甲如不得落地時如地租界地以外亦可乙臨時落地時該官方官員可迅速報告於奉天軍署再轉達菊池公館

## 十六師編完竣

新編東北陸軍第十六師々長張輔臣氏刻已將此有改編各師團旅等官長排列就緒已將各冊表及升降等役呈於鎮威軍公署以憑核准施行云(健)

## 朱將軍來奉訊

朱子樵將軍自辭東省特別民政長官後賦閒數月茲經段執政任爲山

特區城鼓聞該縣刻下又起大幫胡匪約千餘人四外刦掠軍警不能剿除正在設法迎擊云(健)

## 張景惠發母喪

前察哈爾都統張景惠久蟄津門聲銷迹滅前經張上將軍之招集回奉又將數月仍無何等動作刻下張氏乃發出計文爲其已死三年之老母發喪各要賽助其發喪費爲八十萬云(健)

## 工程處聘處員

東山咀子二六旅工程分處處長馬星橋以該處工程浩大人員不敷於用乃陳明總處擬添處員二名以臨事贊助業經許可乃於月之二日聘安東京稅捐局卡長王仲三氏充任云(健)

## 工程處採地點

東三省陸軍工程總處原在鼓樓南路西爲東北大飯店所佔行將遷移經高處長向當道交涉暫緩移徙以待採妥地點再行遷移刻下正在物色中云(健)

## 稽查處新修理

鎮威軍署稽察處舊址爲東北大飯店此佔用行將遷於瀋陽縣衙衙東報社之舊址等情早誌本報刻下命處長先令人往此遷之處督工修理以待完竣而便遷移云(健)

## 團長死去餘聞 究竟莫明其妙

奉天官吏往々正在興高彩烈時劇行自戕身死若警察第二署署長由某升任後私自自經均令人難解近日湯師長部下之王團長持劍自刎等情已誌各報刻下王已死於病院身後尚不蕭條據一般人言其係有瘋病然內中人云既有瘋病何不早去任究竟底細外人殊難洞悉云(健)

## 姜司令滯徐州

東北陸軍訓練處總監姜朝六氏刻已升任院督等者之劉匪總司令各報紙喧傳姜氏已南下赴寧並轉往滬上等情茲據確實消息姜氏尚滯徐州連日與張宗昌計議奉軍某項問題云(健)

## 鄭氏代表來奉

山東軍務督辦業經執政府調任安徽遣席以張宗昌接充鄭已發電歡迎張氏不日即將赴安履任然不知何故日昨又派代表何某來奉所論何事容訪再誌(健)

## 襲魯長將來奉

山東襲省長以軍務鄭督辦業已調皖新來之張宗昌氏又素不相契而已身之省長問題迄在研究之中據可靠消息襲氏已計議安協三二日必須來奉一次當不外其搖尾乞憐之態也(健)

## 市所電車加工 修築溝渠軌道

市政公所此創築之有軌電車動工多日早誌本報刻下督市長恐遷延歲月一刻雲雖成乃下令加工修盡凡溝渠軌道均行晝夜不停以期即日竣工云(健)

## 當局擬遷魚市

省垣魚市在小東邊門外一般臭魚亂蝦皆在其處行人經過臭味難堪若至夏日爲害尤烈誠哉入鮑魚肆之令人掩鼻也刻下官憲爲注重衛生起見決將魚市遷移郭外云(健)

## 報地命令病民

省公署爲謀增加國課起見特令各縣知事轉布命令一體准報他人浮多地畝自此命一下一般市井流氓等無不乘机漁肉鄉民以致奔走呼號失業者有之素無正業驟得巨金者有之刻下各縣署及省長公署之案件大概盡是報地交涉事件說此咸謂報地命令病民不淺云(健)

## 杜參謀升任說

鎮威軍署參謀處參謀杜瀛從差有年成績卓著老成幹練無出其右刻下鎮威軍署總參謀長臧士毅氏已另有他就遺席當局擬以杜參謀接充云(健)

## 衛隊旅司令部之 樓房行將拆毀

衛隊旅司令部之樓房爲奉天城內之最大者刻下已爲少帥所組織之東北大飯店地基茲後佔而該處極大樓亦將拆毀云(健)

[illegible]

▲孟昭漢(山海關監督)四日去新民

▲陳仕新(八十八團團長)四日去新民

▲欒家聲(吉林省公署顧問)四日去錦縣

▲吳子青(參議院議員)四日去北京

▲劉恩熙(錦縣知事)四日去錦縣

▲鄭謙(江蘇省長)四日去江蘇

▲王蔭棠(三十九團團長)四日去天津

▲李柏山(蘇皖督辦總司令部副官)四日由天津來奉

▲史光書(吉林軍務督辦公署秘書)四日由天津來奉

▲段芝清(奉天煙酒事務局長)四日由天津來奉

▲何鳳廷(鎮威上將軍公署參謀)四日由天津來奉

▲楊丙(前河南財政廳長)四日來奉

▲唐文高(前京奉路局長)四日去天津

▲蘇毓芳(前山海關監督)四日去錦縣

▲黄祉旺(東三省航空處員)四日由平壤返省

▲張作霖第二夫人五日由湯岡子返奉旋由京奉路高山子

### 海城

## 警界升沈彙誌

大屯巡官林遠峯因事懇請給假經所長照準所遺巡官一缺以西門巡長郝恩多接充遞遺巡長一額着白衣寺副巡長郭瀛翔升補騰出之副巡長一缺以小南門警士孫維璋補充云(青)

### 公主嶺

## 四區築辦公室

本埠河南保甲四區區官陳子珍君因保甲事務繁雜辦公者人多室少無處下榻曾形鄙陋茲擬修築辦公室一所以充廣居預算落成之後得需奉洋四千餘圓業已請求懷德縣備文轉請省公署允准現在備儲木料磚瓦等器不日將動大工云(吉)

### 旅順

## 貨車撞自動車

旅順新市場義盛源雜貨商於昨日暫見一號楂腳二名拉一荷貨車至新市場若正遇自動車停留附近之處該楂腳二人思自動車甚是華麗仰瞻而觀未及慎視車輪已撞自動車重要之處幸未撞壞當觸自動車夜之轉運手劉某之怒下車掏以拳經爲仲運調停了結寄語本埠大小商戶之執事可訓導楂腳於送貨之際可早自小心免受悔辱々人(連)

## 益民生裨實業

營內營城子會近來非常忙迫除種牛豆清潔檢查外又通知各村有山林者大施虫害及補植等事該會之山林成績曾博三等賞格畜產已有相當品評實會長喬君大聲急呼之

### 長春

## 董耕雲通電 反對段合肥政局之措施 不能先自覺烏可覺他人 天下人可欺已心可欺乎

據半官式可靠消息謂久懸民黨幟之非常國會(吉林)議員董耕云近以段氏秉政網羅私人更復意擬廢約法杜絕民衆監督種々設施顯違民意董氏本良心之主張進苦口之忠告特於日昨由長春四道街本寓拍致執政府段芝泉一電其原文云北京段執政鑒公此次執大政不受約法縛束務絕入民監督入都之日有言十三年禍國者約法也蓋約法無解散國會明文而今解散之至今對于民意猶橫梗胸臆未嘗釋懷每念而欲屏除之惟以革命相標榜號召溯曹氏賄選告成之日吾等在滬通電宣言絕對不承認此賄選總統誓與人民共討之雖玉碎亦所不惜當時國人未見公有何表示是今革命成功晉吾渠議員爲之先導亦吾三省健兒搶喋血換來公執政未數月竟以建設討論中餌以小惠使民意無形銷滅網羅收納漸假而爲安福系以爲意民從此巳入吾彀中究公之用心不爲不苦恐自好者吾等代表原本約法而產出與共約法而銷滅諸公以明言廢止臨時約法解散非常議會則國人誰敢不然乃欲犯天下之大不韙又畏國人之浮議出此卑劣下策以爲此計若售國人可欺孰知在明眼人觀之何異捉襟之露肘逗漏無餘弄巧成拙入時笑公左右有乏材之嘆欲更安問其他政治乎公數年禪脫未能自了不先自覺欲覺他人乎天下人可欺已心可欺乎不知即心佛此心之不可斯也公當遠鑒諸宋之王荊公近鑒諸今之袁項城應可究公自戰學術才識比擬荊公以爲何如以荊公學術才深尚不免被左右蔽惑失其國定之項城雄視一時用權詐若造言不足恤所由來也論袁以剛愎誤聽明此天變不足畏祖宗不足法入法若參政而今安在哉不過徒留禍國之跡於人間耳公能鑒諸二人即必廢然而返前途非遙何可收拾否則吾不知其可也願候禪安阿彌陀佛曉員董耕雲(誅奸)

功力云(舟)

## 林業異常發達

旅順一帶野山荒坡自日本租後爲謀地利開發林業到處新綠頓現一片大路氣味誠十數年之鼓吹熱血有所致也如此長期間之經過其中手續如製苗栽時之民人勞苦其他捕虫種々從事金錢之供給始得今日之結果也奈去年來天氣旱魃虫害巨烈至今春四野松林枯黃成樵風來針落枝幹參天當此柳暗花明之大好春光有此悲觀不知當局者觸目驚心否(舟)

### 通遼

## 副官捕匪斃命

駐本邑陸軍騎兵五團有前充一營營長欒奎武前年被撤潛入匪黨去冬伊赴天津面求團長帶回原防委以額外副官詎被人上告案關重要奉命拿獲解省訊辦突於舊曆四月初十日午前十鐘密派趙連長帶兵身持放八音手槍數下而趙連長見其放槍拒捕用槍嚇放擊傷欒之胸腹倒地斃命令其妻委領屍棺埋矣(隱)

### 下九台

## 注重兵士教育

本埠駐兵二營營長孫君武忱至台駐防以來兵士訓練有方對於商民無不公買公賣向無欺人之事皆該長官之指導也我埠商民無不感孫營長之德近日商會又接孫營長公函告知欲設兵士講堂一處教導兵士免生意外處委備房屋棹櫈商會接函之下即刻提議衆商無不贊成刻正赶急備辦之中不日即能開課兵士得此廉明之長官前途之榮瑞大有進步實造幸福不淺哉(廉)

### 鞍山

## 支署改爲本署

鞍山警察設立以來名爲遼陽警察支署於日昨接上峯命令改爲鞍山警察署高陞一級大概與地域廣濶允爲獨立機關是以鞍埠商會各界領於夜晚前往拜賀云々(香)

## 東鐵學校 聯合運動預誌

據二道溝消息稱寬城子驛東鐵成立學校及民立商立各小學管理員等近以風光淡蕩天氣清和正學校舉行運動之期特於日前招集會議當場決寬站附近公私各學校學生一於五月十五日舉行東鐵學校第二次聯合競技大會並由鳳具熱心教育之二道溝商務會長李恩九先生捐助重金鑄造獎章多座以資鼓勵計一等銀質本色獎章一百十五座二等銀質金色獎章九十五座二等銅質獎章九十五枚此外尚有學生應用之獎品極多聞各學校學生現正從事預備屆時必有一番盛況云(誅)

## 警員因事更動

據警廳消息謂廳長張舜卿氏以除冗自整頓警政起見先後將本廳及外區稱不稱職之警官警員分別更動易委近聞保安隊長李穎齋一區巡官李雲峯司法科員梁聘如不知因何問題又先後撤差惟李保安隊長除級爲警廳勤務員遞遺保安隊一席已另委偵緝隊長唐玉麟接替云(誅)

### 營口

## 道尹壽辰晏客

曩歷二月十二日爲遼瀋道尹佟德一氏四秩晉二壽辰一般僚屬及軍政商學各界要人多備禮祝嘏彼時適因政務殷繁故未能舉辦茲於本月四號此假小埠商會東大樓設筵酹答各界席間還有祿仙茶園全體坤名伶演戲侑酒以佐興趣一時東馬盈門蹌々蹌々頗極盛況云(成)

## 槍斃搶案胡匪

埠南五台子付戶許國祿於上月二十八日夜被搶一案當時經警察拿獲胡匪黃潤芝一名練軍營捕獲徐得山一名均係三十六旅逃兵業已解送該旅鞫訊供認不諱按照軍法判處死刑於日昨(四日)早驗明正身綁赴得勝門外刑場執行槍決以昭烱戒云(成)

## 俱樂部之撤銷

營口漁業局西街聯歡俱樂部係某機關科長所組織於去冬成立入會人員以各機關職員居多查該部成立後陽以聯歡俱樂爲名陰則大設賭局招集一般賭徒晝夜大要牌九輸贏鬨鬧爭噪之聲達於戶外警察雖知亦不敢過問現被某當局查知以與機關名譽攸關此勒令該部撤銷以重名譽云(成)

## 益友會舉行夏季會

本埠基督教普濟醫院同人組織之益友會自成立以來成績卓著入會會員已達七十餘名現訂於五月九號午後三時舉行夏季大會并歡迎新會員其規定開會秩序如下(一)振鈴開會(二)主席(張曉齋)致詞(三)唱國歌(四)新禱讀經(田雪樵)(五)唱歌(平民學校學生)(六)演說(徐延鈺)(七)詩歌(懿德女校學生)(八)講演(水產校長李靖宣)(九)音樂(職員)(十)歡迎新會員(烏造時)(十一)報告(十二)攝影(十三)閉會屆時當必另有一番盛況云(成)

## 周郵故員遺孤

本縣教育公所事務員韓澤昇積勞病故等情已誌報端前聞教育會長張靜軒現爲濟郵韓君遺族計特召集教育界同人開幹事會議凡同人等每人施洋二元(多者聽便)作爲韓君之幼子教育經費今後在職人員倘有同此不幸即援案辦理刻已呈報縣署立案并請由教育公所派差持冊遂校勸辦按此舉於濟郵之中寓德惠之意想教育界同人對此義舉當必極端贊助慷慨認捐會長之熱心善舉殊令人敬仰不置云(成)

### 鳳城

## 連座聲明免累

警察五區管境羅圈背小夾溝處有韓振旺者素係老誠農民忽於陰歷三月初十日晚間不知因何即行潛走近聞有入該處股匪二青帮內之說該處村長及連座等恐將來發生事故有累連座遂報請該管警區轉呈備案云(湘)


## 本社啟事

本報各分社若以現大洋以外錢鈔匯款於本社時按照左開之行市可也

▲今日之行市▼

大洋對金票 一·二九

大洋對鈔票 一·〇一·九

大洋對小洋 一·二八五

大洋對奉票 二二·二〇

五月七日 經理部啟

## 慶雲堂啟事

啟者鄙五世家傳二種良藥診多年婦女經脈不調不生育者子宮不正歸正求其生育均有經驗恐未週知特此聲明

三番通六丁目二番地 七道溝老會局 唐孟氏謹啟

## 至急招募分社啟事

茲有下開三地分社騰出之遺缺倘有欲接辦者即請速來本社面議或通函商酌分社章程函索即寄

齊齊哈爾 西豐縣 遼陽

滿洲報社經理部啟

## 感謝活人妙手

鄙人居本城大西關獅子胡同內人胡氏廿四歲於四月係頭生臨產數日不產偏請穩婆均束手於月之初五日由劉副官與舅氏李春廷之介紹請到同善達生學校女教員張惟一先生診察始悉骨盤右斜徑第一度縮短骨部產道狹小所致先用注射法無效後施手術經兩晝夜始產一男生時兒無氣息復用蘇生療法醫之母子始得完全無恙噫張先生妙手活我妻子兩人無以爲報謹登報端以鳴謝忱

蕭慶春謹具

## 拐藏府照印紙聲明作廢

啟者查本府去年冬間派委于海門等來奉辦理折租事員辦理清丈對於折租事曾經諭令停辦在案但該于海門對於本府發交之空白府照空代對於折租進款亦未交清詎該于海門對於本府發交之空白印紙多張不但抗不交回并且拐藏他處更風聞該于海門仍假本府名義在外招搖撞騙等情除由本府一面函請行政所出示禁止一面調查違法證據函請司法衙門拿辦外所有于海門手存之空白府照印紙一概作爲無效恐未週知特此登報聲明

和碩肅親王府啟

## 三十里堡家畜市場 特別廣告

敬啟者本組合爲地方發展便利商民起見特在三十里堡驛新市街東方空地設立家畜市場專蒐集各處牲畜以便買賣規定舊曆每月七日念二十一日兩次開市每次五日爲期望各方諸君有希望買賣牲畜生屆期光臨是荷至幸

普蘭店畜產組合 三十里堡家畜市場 謹啟

## 四洮鐵路工程局廣告

本局呈奉批准標購車軸油冬候二號貳萬公斤車軸油中候四萬公斤毛絲屑四千公斤茲定於月十五日在四平街本局當衆開標如願承辦者須先期來局閱看章程及規範書並隨帶投標押款大洋壹千元至材料課領取標單可也特此廣告

## 緊要聲明

敬啟者茲經奉天警察官憲向敝分社質問言東邊門外有下等社會張玉山者素操暗娼生涯掛有本報分社字樣等情敝分社出之不勝詫異並不識張爲何許人及調查明確始知有素以煙土爲業之金維周于松山二人在外假本報名義招搖撞騙無所不爲張玉山之分社即金某所委者刻下張已被警察偵緝隊逮捕搜出煙土煙具及供認窩藏賊匪等情似此流氓行爲均與本分社毫無關係特此緊急聲明

本報奉天分社謹啟


吉長鐵路行車時刻

下行 四道溝開 長春開 興隆山開 五次客車(上午) 三次客車(下午) 一次客車(下午) 下九台開 營城子開 土門嶺開 河灣子開 樺皮廠開

上行 吉林開 九站開 孤店子開 二次客車(上午) 四次客車(上午) 六次客車(下午) 下九台開 飲馬河開 龍家堡開 卡倫開 城子開

鄭通鐵路行車時刻 下行車 鄭家屯開 第五次(上午) 第七次(下午) 大林開 大罕到 錢家店到 上行車 通遼開 第八次(上午) 第六次(下午) 大林開 大罕到 門達到 錢家店 白市里

瑣聞

△毆龜大龜潛蹤▽

(奉天)南滿驛妓館龜頭互毆齊蓮書寓之大龜唐胖子被洪聲書寓之龜頭毆龜等情業誌本報刻聞洪聲龜頭以案關重大乃桃之夭夭藏其蹤跡而官家方面百計搜尋卒未得其蹤之下落云(健)

△女僕不知自愛▽

(奉天)張上將軍之多年女下人某々等三人頗爲內宅所樂用然飽暖思邪不知自愛私自在外舞弊營私無所不至日前發覺張將軍大爲震怒押赴監獄欲處以死刑旋又念其下人無知乃囑之出奉天境界永遠不准回奉天云(健)

△副官下鄉詐財▽

(海城)本第二旅某營副官王汝超帶護兵一名並未到警所掛號潛赴城西石井堡以辦逃兵爲名詐取奉票七十餘弔後被八里河子會黃村長報告一區當即擊獲不日解往奉天云(青)

△日警查獲烟土▽

(海城)李思多者係城南八里河子人因往北城被犁六包內裝煙土二百餘兩被日站荷物係查出轉報日警擊獲旋即通告中區着派警引渡以便照章罰辦云(青)

△龍山開設茶社▽

(鐵嶺)龍首山邑之勝地也東臨騎水西傍銀州帽峯山拱其南祖越寺時其北四時風景頗極清幽故騷人詞客皆來斯遊遊者云龍首山第二之西子湖也此乃形容斯山之風景美也然々憾事因山之巔缺少茶社以備遊人覽勝品茗之所是以邑之商民吳興周錫仲華二人各出資三千餘元新建華屋三楹以設茶社命名爲望河居現已於五月開市矣(駒)

△待詔同行漲價▽

(鐵嶺)邇來米珠薪桂生計艱難故百工皆有漲價之動機是以理髮事業亦漲價云(駒)

△騎自轉車放炮▽

(鞍山)八卦溝、東華齋宋某於月前購得舊自轉車一輛以便出遊便利每日放於門首不意有東屯李某前來探親遂將該車騎去行至中途膠皮崩烈幸未殞命將該車向盆折斷後報告宋某送至義和車店修理需金二圓五角望騎車諸君其愼諸(香)

△糟糠妻不下堂▽

(鞍山)永安里翠雲堂開店趙某係市井無賴四本埠暢興携眷來鞍嗣在永安里開設窯娼營業逼其妻充作七十鳥而其妻係良家子弟不服指揮趙某遂另靠妓女允爲持櫃照料院內一切事務將結髮之賢妻因於厨房每日鞭撻隨之夏楚威之只合二日雲朦不是儀容嗚呼生男育女尚不得飽食暖衣而下賤之妓女猶爲萱草若趙某者可謂衣冠禽獸娼窯之類也吾想糟糠之妻不下堂貧賤之交不可忘望有管理之責者查明嚴懲以重人道可也(香)

△戀奸情熱偕逃▽

(營口)本埠河北警察分署巡長曾希齡於月之二日晚帶同警士李文公在該管境內查店查有劉洪慶及少婦劉熊氏二人行跡可疑當即帶署訊問據劉洪慶供稱年三十四歲遼陽鞍山站人該婦熊氏年二十五歲係同府住戶劉成鼎之妻與彼有染戀姦情熱暗定白首之約於日前背夫潛逃來營希冀遠走高飛共圖偕老不料被獲等情復訊劉熊氏供稱相同當即備文轉送警廳訊辦云(成)

△金店偷漏金稅▽

(營口)本埠西大街世興金店執事唐鴻濱作事謹愼經商有方嘗去歲奉直戰時營埠地面吃緊該執事爲預防不測計特將店內所存之赤金首飾約重一千餘兩及寶石若干爲數運往天津寄存以資萬全現在時局平定又値金貨暢銷之時該執事日前曾派櫃夥赴津取回以備銷售於月之一號下午隨隆順輪船抵營距料該櫃夥在津匯稅未報抵營時被沸園查出如數扣留以待罰辦云(成)

△商號請緝竊賊▽

(營口)本埠西大街公泰永商號於本月一號夜間不知何時被竊賊將山牆挖成一洞竊去斜紋布疋及羽綢等二十餘疋約値洋百餘元翌晨該號執事查覺業經報該管警署偵緝查該號之山牆係在一胡同之內南北均設有柵欄且臨近通衢車警崗卡林立該竊賊竟敢施其智巧伎倆可謂大胆云(成)

△職員克盡厥職▽

(范家屯)本埠大連支店滿洲銀行職員李輔仁君富於商業知識人極忠厚對于行內一切及在街面放欸事項非常認眞毫無苟且範圍以外者一絲不染退得餘暇即到各家串門暗中澈查商號之虛實作事精密前日本街德裕永燒鍋被李君暗中查明內裡賠欸甚巨通知行長即將該號之糧石先行找保人取出代賣將借貸金票三萬三千元補清以後別人知之晚矣共使入外商借貸四十多萬元所有房產舖墊等共値價十萬左右不足太多銀行李君可爲克盡厥職矣(驛)

新潮

談戀愛問題(七)　(方石)

五、戀愛與社交公開

我中國數千年來是「鋼女主義」弗不許女子越雷池半步俗語說「大門不出」那就是最貞操的女子了所以女子雖然處在家庭却合坐獄的囚犯沒有倆大的差池把女子坐賤到那一步了呢？那能有交際的奢望呢？但是要戀愛亦得需社交(但社交並非戀愛)若是說有社交啦雖然能脫去「父母之命」「媒妁之言」然亦得有第三者爲之介紹或者是由於一瞥間的性魔力而定終身這是多們危險呢？但是戀愛絕不容第三者參加其間若是因人的介紹那絕不是純潔的換言之那就不能算是戀愛啦、一瞥間的性魔力的衝動而定終身其危險不待明者而知一見着異性就浮着「他是我的未婚妻罷」這是少有覺悟的青年通有之病態試想能有好結果麼？其或者開口閉口都是一個「伊」總拿「紅花呀」「綠葉呀」來形容「伊」的小影究之彼方連知道也不知道能不合人肉麻麼？究之罪惡的淵藪在那兒呢就是在社交不公開所以才有這樣的現像男子對於女子看是神秘的藏隱的究竟其人性之所以毫無了解一見之下就癡情縷々幻想叢生好像沙漠中旅行者我不着解渴水的一樣所以難遇見很污的水也喜奇若得夜明珠一樣青年人也是一樣久經禁錮一旦聽說社交公開就演出飢不擇食妻不擇衣的現像了還有一個最痛心的就是一般誤解戀愛就是社交社交就是戀愛青年人要努力往前作去無途還堪設想了麼？原戀愛是一個問題社交是一個問題並無絲毫的關帶怎能誤解到那一步要是照那樣的說亦覺結婚的人、就不必社交了未結婚的才可以社交因社交好尋戀愛的對手又用甚麼社交呢解釋的眞是可笑然亦是危險萬分關於誤解社交公開與性愛的事辭德徵君說「現在誤解社交公開的就會想到性愛關係上去其實社交公開與性愛直接方面是一絲也連帶不著必還有些誤解戀愛的一談戀愛就想到社交公開上去其實戀愛只是社交公開裏所許可的一件事并不能概括社交公開於戀愛二字的」

△母女吞毒自殺▽

(長春)頭道溝東三條通居民王德全前以家庭細故口角共妻王劉氏女兒王士杰忽於日昨暗服鴉片以圖自殺王某因事外出返家時則見妻女橫陳楊氏上氣已奄奄王某覩情之下立將妻女昇至大和通康生醫院救治據醫士診視毒已入內不克救治竟於當日下午死去王某以妻女俱傷痛不欲生屢用剪刀刺喉經田鄰人百般勸解未致自戕後經中派出所警官傳王到所證明伊妻王劉氏女兒王士杰確因細故自殺現已囑令自行掩埋(誅)

△警官庇烟溺職▽

(吉林)水上警察巡官孟某出身卑鄙不知由何夤緣得充此職伊應如何矢勤矢愼任眞供職乃恬不爲怪近復架娶西關范寡婦開鴉片煙館開燈方便招得一般黑籍中人逐日吐霧噴雲該巡官每日不離范寡婦之門棄職責如敝屣置公事於不理想王處長履新未久一旦有聞其得安然無事也(林)

△是何異花烟館▽

(吉林)本埠轆轤把胡同呂家茶館母女素無正業地方之女光棍也近日異想天開大開鴉片煙館招惹得一般遊蜂浪蝶日趨如鶩絡繹不絕吐霧噴雲方今地方法庭林立逐日搜查伊母女不知有何護符竟敢罔不畏法有管理責者曷取締爲以滿地面也可(林)

△設賭抽頭宜懲▽

(吉林)小東門裏豐材公司宿舍院內東下屋住戶金某素無正業市井通賴近日竟敢公然設賭抽頭招得一般賭徒惡棍踵接於門喝雉呼盧無宵達旦望有管理責者星速拿辦爲(林)

△可憐幼童跌死▽

(鳳城)縣北草河口站東於日昨日(即二十六日)有幼童二名一年十一歲一年九歲在山間採菜偶因不愼致將九歲幼童由陸崖失足墜下將頭部摔裂不堪當即斃命其母聞知奔至抱頭痛哭殊爲可憐云(湘)

△又起一場火警▽

(安東)七道溝裡住戶劉某名未詳有瓦舍二間招租未能租出將舍封閉於昨日夜間十二句鐘突然火光四射幸日消防隊馳至將火撲息該舍四柱被火燒壞未至延燒該火由係一班乞丐煮飯爲之及火起時乞丐遠颺無跡矣云(顯)

△遊山玩景被傷▽

(安東)七道溝鎮江山自歷年以來被日人租去於山上栽種各種花菓樹木甚是整齊修造寺院甚是華粧各花草之間青々發生青山綠水幽雅可觀於昨日鮮國某氏三人登山以觀賞美景該人各提酒汀一瓶赴涼亭端莊坐於欄板之上開暢飯酒飯至鐘許各人皆酣醉彼此携手下山行至半山之中行狀東倒西歪如顛山之狀旋轉於山下各人頭部服裝皆被樹枝石子等劃破突狀態難視夫人遊山以爲樂其與此種人遊山以喪興而去矣(顯)

△北市戲園停演▽

(通遼)本邑北市場奎魁茶園坤名角脚因該箱東積壓工金致起衝突已於舊歷四月初七日停演迄今仍未開演以致南戲園頗形熱鬧云(隱)

△咬女離婚奇聞▽

(旅順)西町住戶王大脚者年四十五歲天津人也妻容妖嬈淫蕩成性兼家道寒微一貧如洗糊口之需往往告罄竟意想天開公然設賭招集窮徒賭棍晝夜盈門絡繹不絕吸收漁利稍可度日奈天長日久所收之漁利不付所出家道仍是維艱彼婦見家貧至此無可奈何欲將巳之長女乳名轉運子年十六歲送於四號娼窯操神女生涯藉纏頭之費以爲糊口之資後將此消息傳於本埠警盛彩執事李福興之耳鼓中李某不聞尤可一聞不覺驚異因李某不知與彼有何等關係乃發惻隱之心爲此女倘若墜落風塵何日得出苦海覺謀及於該婦何若我一婆家要幾百鈔亦可爲糊口之資該婦曰善是以憑媒說妥營城子會雙台溝金相保爲妻言明彩禮現小洋三百五十元正別無他物女家有李福家與承保此女確係良善操持家務足堪勝任男家亦有一保乃本屯劉督有承保此子忠厚誠實兼家道小康養一婦人絕無凍餒之虞雙方嘉許甚是融洽詎意自于歸迄今未屆一年夫婦之間時常反目離婚風潮聲溢鄉里鄰按諷聞此女因待字之時受阿母之夫因不良之習慣已達極點今至鄉里撮勞家務等々之事茫然若迷其傳染、此委訓彼則怒目橫視惡語抗阻或假歸寧之由一去不返往往娘家公然送舊迎新如娼窩無異兼其母從中唆挑離婚志堅鐵石亦不挽回是以該婦於營城子派出所提出離婚不良之條件罰其夫終日非毆即罵種々痛苦等々工作不可忍受祈速制決離婚警官見夫婦之間因些細故即欲離婚恐於人倫大受影響絕難俯允遂雙方斥責令俟後不可再生此念倘若怙惡不悛必定懲辦不恕不知該婦能否改過從善容訪再誌(東)

△拘懲拋棄私兒▽

(金州)管內小孤山會鹽場屯第九一七番住戶于得新者務農爲業其三女乳換子早年與同會王家屯孟廣先結爲秦晉惟女年巳破瓜情竇大開昨年六月間乃與同屯于賢會二二調笑成姦由是双飛双宿宛若夫婦日積月累珠胎暗結于本年夏歷三月六號產孕一男彼時叩以毒辣之手段擊斃拋棄于附近之樹林間詎知事機不密巳被金州警察署偵覺于陽歷四月一號解倉由司法主任協同翻譯董石岡氏嚴查屬實本日將于姓女遞解到案一再審訊據女供云確實流産警署以其言語枝倆現正在嚴重取調之中嗣後若何容訪續誌(斌)

更正　本報四月二十六日登載海城之孫永順刀傷親子一節茲經詳細調查與事實稍有出入因與其媳口角以致將次子擊傷據云與媳有曖昧情事想係以訛傳訛事關名譽合亟更正以昭核實云

# 消閒世界

## 小說

歷史小說 五代殘唐傳（無錢）九十

第三回 瓜代滿期賊臣俱亂 桃夭載詠烈女于歸

到在次日、遂將山寨原來帶來的嘍兵、派遣出去、挨戶催討、那些嘍兵、本係强盜出身、兇險性成、今日奉上官命令所差、越發狐假虎威、任意騷擾、那一家錢交不到、即霸踹搶掠財物、姦淫婦女、可憐這福州、本係邊荒下色、城中商民、一時間那裏來的許多銀錢、因此被這夥賊兵、弄得兒啼女哭、雞犬不寧、其慘悽情形、眞有不堪言狀者、閑言少叙、且說那些嘍兵、挨戶催逼了一日、因而假公濟私、各人的腰橐、早已纍纍滿盈矣、而衆商民雞犬俱窮、搜刮靡遺、僅僅交到十分之二三、其餘者、仍是仰屋而嗟、毫無坐落、於是群意洶々夜不安枕、單說那曾觀察父子、同着尹勘、廢在一個小戶人家、見了這番情景、心中甚是不忍、依着元方的意思、欲趁此人情洶々之際、召號民兵、與那賊子們決一死戰、混至更深人靜後、悄々向他父親商酌、曾觀察聽了、心中不得主意、因向尹勘轉商、尹勘道、依卑職之見、此事似未可冒昧、舉行、少將軍縱極英勇然獨力難成、現在雖然人心思亂若藉觀察虛威、袒臂一呼、響應者無慮數萬人、然皆徒手聚賊、必難成功、若再戰敗、不但難逃此刼、且殺人必多、是觀察意在救民、反致傷民也、現那賊子、祇顧搜括民財、尚未尋我等晦氣莫若趁此時機、於明日午前、逃出城去、速奔鳳縣、到在那裡、再藉鳳縣兵力、號召民夫、向那賊子聲罪致討、較有把握、觀察高明、以爲如何、曾觀察聞言大喜、忙觀道、判官高見、可謂計出萬全矣、現在本使治下鳳縣、尚有四五處城池、若同心協力、一致聲討、賊人不足平矣、二人計議多時、夜色已深、方各自安寢、到在次日、在那民家草々用完早飯、賞了那民人十兩銀子、三人皆更換了服色、將臉上抹了許多灰塵、方出離那家、到在城門邊、幸喜是日把門軍士、皆隨同嘍兵、借催款爲名、到處搶掠去了、因此曾觀察等三人、混出城來、竟無人過問、遂茫々然向前路逃去、行了一程、約行有三十餘里、天色已經傍午、曾觀察已走得吁々氣喘、滿頭汗出如瀋食無力再往前進、因尋了一所臨路店、走入店內、分付店家、預備午餐、三人吃得一飽、遂算還飯錢

## 文苑

### 春景（調寄滿江紅）（雲閣）

極目平原、賞不盡萬千紅紫、但不解流鶯有意、所言何事、求友豈忘幽谷伴、能言似解遊人意、喜清音嚦嚦囀珠喉、砭塵耳、念點點、垂楊縷、霞搯搯、櫻桃蕊歎天公妙手、可稱絕技、細葉渾疑連夜剪、好花或謂前身是、問何人識此妙文章、難忘記

### 春閨

養花天氣愛春陰、吟興多疏懶寫

## 新詩

### 春感

春雨已覺暫卸了牠的滋
潤草木的責任、
蔚色的天空又光臨了、
看呀！
大自然的一切都欣欣向
榮、
春光好三字眞不假啊！
我們應怎樣快樂欣賞這
大好春光呢？
邀佳客醉壺觴吧？
不！耗費金錢、
迷亂精神、
駕小舟垂魚釣吧？
不！消遣歲月、
虛度光陰、
踏青草覽芳花吧？
不！艷麗之色、
笑我愁人、
登高山瞻遠景吧？
不！豸狼瘴氣、
不堪觸目、
然則大被常蒙、
春眠不覺吧？
不！醉生夢死何以爲人
喉！
惟有努力奮鬪趨於人的
春光地步吧！
不要被春光笑我一

◇

道傍的櫻花含笑跳舞表
演牠的美、
樹上的小鳥流暢高歌奏
唱牠的詩、
快活、自由、幸福、天眞
漫爛、牠們完全享受了
奴隸的我呢？
被暴虐毒待苛苦悲哀完
全領域了、
我看牠爲什麼那樣？
牠笑我爲什麼這樣？
哦！哦！
牠是經過夏秋冬的奮鬥
結果！
呀！

◇ 嘿慚愧奴隸的我自警吧

壁上的時計滴滴替我哀
泣、
瓶中的杏花驕放向我嫉
視、
精神啊！
快脫這個哀泣嫉視吧！
壓機式的環境正在加足
汽力、
豸狼般的仇敵正在轟擊
的顱、
肉體啊！
快離開這個壓機豸狼！
一四、四、二六、一仁、於
大連、

心、病起暮鶯楊柳色、方知時節已春深、
堤一帶草舖茵、雲樹迷離望不眞、春雪乍消天漸暖、鈿車忙煞儷香塵、
世緣擾擾悟前因、貪愛的痴昧夙根、讀能華嚴經百遍、妙明天裏過閑身、
鳳有文章鶴有胎、桐花萬里五雲開、九皐清唳遙相和、未許人間看點埃、

## 諧藪

### 「奉」字之新辭源 周小川

譜日人之出版物有「奉」字之新辭源一則、極盡形容之妙、茲特錄之、以實

**崇奉** 昔之崇拜「直」方者、今皆崇拜「奉」方、人情之轉移、何其速也、

**歸奉** 直系一倒、各方皆唯「奉」系是歸、

**趨奉** 現「奉」爲極盛之秋、各方均皆趨附、京奉道上、大有應接不暇之勢

**仰奉** 氣焰日熾、無不仰望

**侍奉** 親「奉」方之左右、實奉一代之盛

**奉求** 識時務之俊傑、奔走於「奉」門、幾戶爲之穿

**奉聞** 不論何事皆徵「奉」方之同意、非獨善後會議也

## 遊記

### 西湖小記（續）（淞鷹自杭州寄）

平湖秋月、啜茗勝境也、今庭前四巨柳、僅剩其二、風景已減色而後門臨大道、已成汽車往來通衢、隔五六分鐘、輒有汽笛嗚嗚機聲軋軋、起於座後、遊客擊杯輒以不寧、亦殺風景事也、

平湖秋月之賣茶女郎、余與之隔三年不見矣、今茲重見、已易緇而髻、體格宏碩、不似舊時十五六曼妙苗條時也、猶憶五年前、余撰西湖新竹枝、有一絕句云、古木陰中繫短篷、篷女兒十五倚春風、燕支未著秋蓮粉、欲染郎心似妾紅、即詠此妹也、余昨見彼以意度之、似已嫁矣、苦不能唐突問、乃拗其詞鋒叩之曰、汝今不居此間乎、女郎曰、否、余一生一世不離此間也、語罷、一笑挾茶具去、余細玩此語、正不知已嫁未也、然女郎果實踐其言、終身居湖、爲煙波主人、正彼欵乃、不知幾生修到也、

### 坤伶金牡丹小傳（辨假）

（有緣人喜成眷屬撮合山誼薄雲天）

金牡丹者、本濱南産、姓孫氏、乳名桂枝、現年廿二歲、金其養母姓也、生父某嗜鴉片、幼時鬻於人、展轉歸金媼、媼有養女數人、均教之習歌舞、有金蓮花者即其長女、藝術最工、牡丹從之學技、名與埒、嘗出演於內地各大埠、名著一時、昨歲金媼攜牡丹姊妹來大連、獻技於保善舞台蓮花以得顧曲家歡迎、而牡丹未嘗一登場也、旋金媼因生計艱難欲得重金將牡丹鬻入青樓、有成議矣、於時保善園內孟某之妻孟張氏、見而憐之、力慫其夫與耐義、出而干涉、謂金媼果欲賣牡丹者、吾輩担任爲之擇配、且出相當聘禮、倘執迷不悟、但貪多金、將一朵自由花、斷送於無邊孽海、吾等有法必使爾人財俱空等語以恫喝之、媼覺悟、悉聽諸人裁度、未幾而美少年之唐文汀遂以三百五十金約聘於金媼、々滿意而去、某月日唐某與金牡丹同乘自動車至某所行結婚禮、而如花美眷、遂從玆締結矣、唐文江業蓮工、備於三盛號、爲其人極誠篤、工資雖薄、浪費毫無、且綺年玉貌、絕少齷齪氣、其聘金亦係執柯人爲之挪集、餽事也亦義舉也、惟是兩口家庭、毫無憑藉、彖之新婚耗費、虧累甚多牡丹憂之、謂其夫曰、夫君傭資無已、妾有薄技、願犧牲色相、助得無幾、妾來坐食、何能持久博糊口資、既可償負、且可爲日後衣食計、現際開通時代、諒不貽誚於正人君子也、唐恐其不慣食貧、設計以免脫也、不難色、牡丹笑曰、妾既嫁君、誓偕白首妾斷不棄君、但恐君年少薄倖、心性無恒、或棄妾耳、唐聞言謝罪、遂允其請、滿和月首、保善舞台遂有金牡丹之艷影、雜清歌妙曲、點綴於紅氍毹上焉、一時座客爲滿、掌聲如雷、群謂連填坤伶、自姊玉蘭小凌雲周桂梅曾冰艷鮮牡丹後、當推金牡丹爲第一、非溢美也、噫嘻、佳人應得佳壻、少年應鑽近神仙、良緣締自良媒、月下老人彌缺陷、萍水身姻緣、漫謂朱門繡戶、青衫泛俠客、可砭薄俗澆風、美三生石幸、彼美人之遇合何奇、得一事堪傳、誰義士之高風可紀、殆冒黎所謂得牽連書也、此傳係從各方面調查所得、但有筆墨餘暇、錫以詩歌傳記以揄揚之遠瀰、絕無粉飾、倘文人學士、能於維持風化、不無小補、較之空談主張人道者、或稍勝一籌云（霞再誌）


# 東三省官銀總號廣告

本銀號資本總額奉大洋貳千萬圓東省重要地點及京津中魯各地均設有分號及通匯機關專辦匯兌押匯抵押放欵貼現放欵保證放欵以及收受定期活期各種存欵幷設有倉庫以備堆存押欵貨物利息匯水無不允辦事手續異常敏捷凡蒙惠顧無任歡迎

茲將總分號營業要目列載於後

(甲)匯兌 本大洋匯兌券免費通匯地點 奉天、東豐、通遼、通化、輯安、綏中、柳河、寬甸、洮南、彰武、新立屯、新民、法庫、興成、蓋平、遼源、公主嶺、山城鎮、開原驛、范家屯、北鎮、鐵山、西安、海龍、本溪、台安、鳳城、錦西、西豐、海城、臨江、輝南、伯岩、遼陽、義縣、莊河、八面城、康平、安東、鐵嶺、營口、四平街、鄭家屯、桓仁、昌圖、遼中、復縣、撫順、吉林、長春、延吉、哈爾濱道裏、哈爾濱道外、雙城、寧安、下九台、黑龍江、呼蘭、望奎、佳木斯、安達站、綏化、巴彥、山海關、昌黎、留守營、黃縣、龍口、隱春、上列地點、保票匯信匯概免收費至於電匯手續不同匯水電費臨時商定 免費匯款兼收公濟平市錢號銅元票如交他行發行之匯兌券每百元加收匯水壹元

本大洋匯兌券照牌價作匯上海規元地點 奉天、營口、吉林、長春、哈爾濱、北京、天津

本哈爾濱現大洋券免費通匯地點 奉天、吉林、長春、哈爾濱道裏、哈爾濱道外、延吉、琿春、佳木斯、寧安、雙城、黑龍江、黑河、海拉爾、滿洲里、安達站、望奎、綏化、呼蘭 本哈爾濱現大洋券並得在上列各處匯兌京津中及濟南青島煙台銀洋款項其匯水隨行市臨時商定

(乙)押匯 辦理押匯各地點 奉天、營口、開原驛、錦縣、安東、鐵嶺、四平街、新民、遼源、通遼、公主嶺、范家屯、大連、吉林、下九台、長春、哈爾濱道裏、哈爾濱道外、黑河、天津、上海

(丙)各種放欵 總分各號均可商作放欵

(丁)各種存款 收受定存活存各地點 奉天、營口、開原驛、公主嶺、四平街、鐵嶺、新民、海城、遼陽、遼源、通遼、錦縣、安東、范家屯、吉林、長春、延吉、哈爾濱道外、哈爾濱道裏、黑龍江、黑河、海拉爾、安達站、望奎、綏化

(戊)倉庫 設有倉庫各地點 奉天、營口、公主嶺、海城、長春、哈爾濱

# 因服第威德補腎丸而得妻室受孕

上述數語摘自病愈者之謝函。乃乏嗣夫婦之佳音也。何以第威德補腎丸能奏此奇效。其理易明。生殖器軟弱常始於腎虧。腎虧則全身均受其累。腦力思索力滯鈍。心神不安。生殖器無能。發育不足。第威德補腎丸已歷各醫士之經驗並證明能恢復腎部健全。並能全體康強

請讀下列江西南城縣王邦瀚君來函。其函云鄙人結婚過早事務紛繁致精神疲倦。百藥無效。旋敝親李君贈余第威德補腎丸一打。余依法服用。未及半月飯量增加。精神倍昔。至二閱月所患霍愈。且內人覺即受孕。此實第威德補腎丸之所賜也云云

凡病服第威德補腎丸而得受孕者非藏此一人。凡病者以及已婚夫婦見此函當發希望爾懷。恐君見此函後仍未能絕無疑慮。未能確信第威德補腎丸果爲閣下多年所需之品。故作下述之供獻

## 特別贈品

請將下方贈券塡妥寄下。附以郵票一角。則當給以三十二頁之美術小書一本。書內更載有證函及有用常識。並此人所述藥丸之樣盒一份。試從彼所言試用此丸。再觀此試驗之結果。蓋敝公司深信君試用此丸後。君定必熱心讚同。整瓶藥丸各上等藥房均有出售。預料此種藥樣品索者定衆。欲索從早。幸勿交臂失之

價目 大瓶現大洋二元七角半 一打十五元 小瓶現大洋一元五角半 一打八元

東三省獨家經理 營口 英商 源來盛洋行

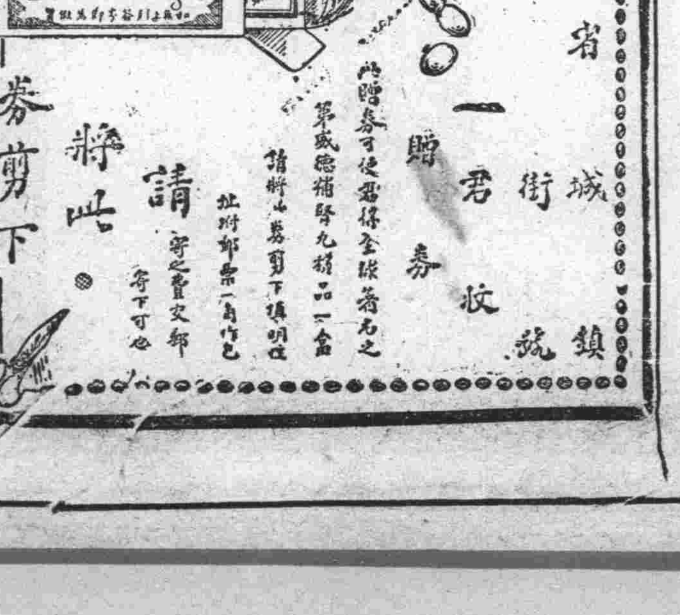

線本線 着發車 （五月一日改）
（北行）
（南行）

## 大連新聞

### 博覽會協賛會所籌 已經確定之欵項 分配入場券演藝券預定金額

大連博覽會對於協賛會集金之方法、成績頗良、已誌前報、現已確定者、滿鐵一萬五千圓、銀行圓水曜會六千圓、重要物產及個人之分二千圓、浪速町商人團體三千圓、東西兩華商公議會一萬圓、共計爲三萬五千圓、至各協賛會評議員三百三十名至少各入亦能寄附十圓、豫定募集額五萬圓、當能容易辦到、至由博覽會應行必得之入場券、並演藝觀覽優待券之處分、業經決定如次、

▲入場券交附豫定數

二千圓以上百枚、千圓以上五十枚、七百圓以上七十枚、五百圓以上六十枚、三百圓以上五十枚、二百圓以上四十枚、百八十圓以上三十五枚、百圓以上三十枚、五十圓以上二十枚、三十圓以上十五枚、十圓以上六枚、三圓以上二枚

▲演藝觀覽優待券

特別名譽會員　千元以上五十枚
名譽會員　五百元以上四十枚
特別有効會員　三百元以上三十枚
有効會員　百圓以上二十枚
特別會員　五十元以上十五枚
特別賛成會員　三十元以上十枚
賛助會員　十元以上七枚
正會員　三圓以上三枚

### 旅順駐劄 步兵聯隊交迭

旅順駐劄步兵聯隊之交迭要項列之如左

▲後繼步兵第六十三聯隊上陸五月七日午前九時許滿鐵棧橋前任步兵第二十三聯隊屯營出發七日午後三時許

▲同隊乘船七日午後四時許

▲同隊旅順出發八日午後一時頃而押川聯隊長四日歷訪各方面述在任中之禮云

### 警署主任觀察會屯

大連警察署警務係主任大內警部於月之四五兩日間至管內之大房身南關嶺、周水子、海貓屯、革鎮堡、柳樹屯等地方觀察一切警勤及其之狀況、四日夜宿於大房身會、於五日下午返署云

### 專窃小車賊 被警署捕捉矣

原籍山東省萊州府平度縣現住在市內大黑町一三四號地之宋樹田處之周樂忠(年三十八歲)於去年九月二十一日窃取市內惠比須町一三一番地野菜行商史行先之小車一輛於本年三月二十九日又窃取市內德政街五番地周永泉之小車一輛出賣於旅順富於月之五日午後五時爲小崗署警官所查出當場逮捕送署拘押昨(六日)正午亦在取調之中云

### 昨日來連之 賀陽宮殿下 視察旅大等地方

日本賀陽宮殿下以陸軍大學生之資格、於六日午前入港之嘉爾丸抵連、當時田中大連民政署長杉野市長安廣南鐵社長、櫻井遞信局長、水野大連警察署長岩井少將、立川市會議長、地方法院長、商業會議所會頭、關東軍倉庫長運輸部所長、內田少佐等、多數官民至埠頭迎接、賀陽宮殿下、上陸後、即至埠頭貴賓室、與一般出迎官民接見、乃驅自動車至市內各所(如中央試驗所遞信局等處)視察畢在大和旅館屋綻覽大連市街之形勢及風景、是夜宿於關東軍倉庫、於翌日(七日)上午搭車赴旅順、七八兩日間在旅順視察、九日午前七時半、由旅順搭汽車返連即日午前六時由大連車站出發之急行車赴奉天云

### 大連署逮捕 使贗幣嫌疑犯 目下正在取調中

大連警察署司法係前曾逮捕使用假造日本之五角銀元犯人、其後對其共謀之餘黨、正在努力搜捕中、同署張郝兩刑事、於月之五日午后六時半、在西崗子露天市場內及黃金町逮捕左記兩名之隱匿僞造貨幣嫌疑犯即時帶署拘留以資訊問云

原籍山東省平度縣現住小崗子露天市場第二區苦力張德明(三十九歲)一名王殿秀與張之原籍地同現住在市內沙河口黃八金町號地行商人王殿秀(年二十六歲)

又同縣蝶名刑事於前記同時將小崗子露天市場第三區四十號地古物商曹殿功(年二十九歲)逮捕當與拘押與曹某有知情前記假造銀元之事實及共同使用之嫌疑目下正在詳訊云

### 第四次之 全滿商議大會 於六月初旬

第四回全滿商業會議所聯合大會於六月六七日兩日在長春商業會議所

### 治遊客變作小偷兒

原籍奉天省復州煤窰王家屯、現住所於沙河口香爐礁番地不詳之王傳玉者、二十歲、不務正業、專嗜尋花問柳以爲樂三十日午後九時於露大市場五十一號妓女李金鳳處住局一夜翌日午前九時該妓女出屋盥櫛李以爲有隙可乘、遂將妓女衣服席捲而逃、質入典舖、後被發覺、於該日午後爲小崗子逮捕矣

### 星期增發電車

電氣作業所電車運轉係、平素星期日約增發臨時電車十四五輛、前週星期鑑於賞觀春花者頗不乏人遂向星個浦通行之電車、較諸小常星期、復增發四輛、以圖觀客便利、而免擁擠、據運轉係謂一日之間、雖增發十四五輛、而運轉狀況非常樂觀、毫不呈混雜之現狀云

### 市場臨時修業 祝賀銀婚式

十日執行之大連神社春季大祭及奉祝銀婚式、近來已籌備就緒、誠稀有之盛儀也、當日爲表祝意、大連信濃町第一公設市場及山縣通第二市場、並沙河口小崗子等市內四市場、臨時休業、而其中之信濃町市場內於廣場舉行、大連神社神輿休憩、目下正在準備之中云

### 吸收觀光團爲 博覽會大目的 澤田氏歸連談

大連博覽會、爲勸誘南北滿洲出品、及其他事項、派遣之博覽會囑託澤田氏、已於五日歸連、謂出品物以特產物及觀測各地適當之出品、極力勸誘之結局、當能以相當之出品、而以吸收觀光團爲博覽會之大目的、遂努力斯點更特勸集許多中國人士、實本會成功之朕兆也、復依託滿鐵地方事務所及領事館、求其盡力組織多數之中國人士觀光團、將來定能得良好之結果云

### 改早到長火車 以便販賣鮮魚

四月以前由大連向長春送之鮮魚類、以於午前十時二十五分到長春之貨物列車送之、然再移至市場販賣、總須在正午十二點鐘、於一般購食者、仍感不便、於五月一日起、特爲改正大連奉天間之列車發着時刻、於此於十時二十五分到長之火車、則可於早六時二十五分到長春、而市場方面、亦稱便利

### 小崗警署積極施行種痘 臨時增加囑託醫生三人 自十八日至廿五日施行

小崗子支署、因於市內各地疹痘猖獗、已達極點、每日新患者有續出之現象、故施行種痘、以免其蔓延、遂命管內各派出所、行戶口調查、其結果管內全人口爲四萬二千人、每年以二千人實行定期種痘、更對五年以上未種痘者、施行徹底的種痘、而除五年間定期種痘者一萬八外、對所餘之二萬八千餘人、以左記日程施行種痘　故支署囑託醫生爲二名今更加臨時三名增員、同署員施行種痘之手續云

| 日程 | 時間 | 施行區域 | 地點 |
|---|---|---|---|
| 五月九日 | 自午前九時至午後四時 | 支署直轄管內一周 | 西崗子公學堂 |
| 同十一日 | 同 | 西崗橫街派出所同 | 小崗子公議會 |
| 同十二日 | 同 | 南大龍街 同 | 世界館 |
| 同十三日 | 同 | 東關街 同 | 天后宮 |
| 同十四日 | 同 | 大黑町伏見台同 | 伏見臺小學校 |
| 同十五日 | 同 | 譚家屯 同 | 譚家屯派出所 |
| 同十六日 | 同 | 北崗子 同 | 北崗子 |

而檢痘以小崗子支署醫務室爲檢痘地點、依種痘施行區域之順序自十八日至廿五日實施云

### 法院事項

▲訴訟取消　原告王孝祥對被告安泰雲、請求貸金二百二十三圓七十錢之訴訟、因妥協取消(四、三〇)

▲勝訴　原告曲襄臣對被告羅于玲、請求欠限款項金二百二十六圓二十八錢、之訴訟經對審後、原告勝訴(三、三一)

▲敗訴　原告魏長德對被告梶井盛、請求返還貸金之訴訟、經對審後原告敗訴(三、二〇)

### 中華運動大會 獎品捐助芳名錄

興記眼坊　捐毛巾子五打

### 天氣豫報 五月七日

晴　東西風　有時陰

▲豫測　蒙古方面之高氣壓配置將有大變化天氣雖不良然不至大壞

## 經濟欄

### 朝鮮正金兩銀行減利與 正隆與滿銀兩行之態度 正隆視安田之態度如何進行

朝鮮銀行及正金均已發表實行減輕利率而正隆滿洲等之市中銀行似已必須與同減利以便統一對於此事在正隆側之意響兩特庶銀行既已減利正隆亦或與同減輕然無如正隆乃由安田借受以多額之資金安田能於此點將其貸附金減利時而正隆自當即行減利否則頗爲困難其事云然如或能以實現時貸付利息從來已與相當方面以低利融通減輕後稍候幾時則存款利息亦行減輕但在正隆而業資金之存款比蓄存款估以多額如減存款利息時市人一般或者反對井上常務

此回上京對於問題定必能有相當之研究至滿洲銀行於鮮銀有二千三百萬圓之五分利之債務蓋此乃從來以低利而爲之融通者此回鮮銀減利於滿鐵無甚餘惠而滿銀之減利與否現尚爲未知之問題云

### 錢糧商情

特產市場、五日後場、乃呈軟勢、極形閑散、如大豆及豆餅豆油之品行情、均爲異常閑散、大豆倘呈活氣、高粱亦稍下落云

▲至所到之特產、又極區々、大豆到五十四車、豆餅到三十九車、至各油房之情況、日爲陷入沉衰之境、繼行停碾之家、特日多一日云

▲錢鈔市場、亦極呈以閑散狀況、盖勢幾同無有、而上海之標金大爲暴落、銀票行情特爲昂騰、以是則面勢、稍爲增加、金票行情、反行爲之低落矣云

### 歐洲甜菜糖 產量大爲激增

歐洲甜菜糖之產量照三月底估計爲七百十七萬五千噸比之前期約增二百萬噸此與糖價前途大有影響今並以十年來之生產狀況錄之如下以供參考(單位噸)

| | |
|---|---|
| 一九一四—一五年 | 七、六四六、五四二 |
| 一九一五—一六年 | 五、四五四、七〇三 |
| 一九一六—一七年 | 五、〇二五、七八七 |
| 一九一七—一八年 | 四、三三五、一〇七 |
| 一九一八—一九年 | 三、一八五、八二一 |
| 一九一九—二〇年 | 二、五八九、九二三 |
| 一九二〇—二一年 | 三、二八一、四八一 |
| 一九二一—二二年 | 三、九七三、一〇〇 |
| 一九二二—二三年 | 四、五七四、三一五 |
| 一九二三—二四年 | 五、七五七、七〇一 |
| 一九二四—二五年 | 七、一七五、〇〇〇 |

### 滿洲米行仍漲

最近昌圖方面年景始作悲觀而自米之需要又極旺盛販米商人又特乘機而出大事購買以致米行更形上漲朝鮮國內米亦因上提於此究其實際此後非產地之行市低落則米市當無利益可估現在之行市一等八圓二等七圓八十錢云

### 奉取信託股東 對重役有三提案

奉天取引所關於交納股欵一事仍然紛擾未決仍有不易收拾之勢目下各重役等集合協議對於對案有三主張如次

一、按照豫定發給徵納催促狀主張猛力進行至出有失權株主時

二、容認株主之主張召集臨時總會從來重役之越權行動者須爲陳謝情由再依總會決議

三、此項重役須行總辭職於股東總會之前投出

以上分爲三派各有主張他方在股東側對於前之所聲明待各重役等再回答時再行與以適當之處置云

### 赴熊岳城 網捕黃花魚 三日派員前往矣

本年度熊岳一城拔魚圈之黃花魚業已入於時期所有船隻均各紛々前往而滿洲之水產會社例年特於組織出魚組合於三日派員前赴準備九日警官及組合幹部於旅順同乘長風丸向魚區前往然去年於五月八日起至二十七日給結洲內漁船中風網船二百三十三隻掛網船四十隻獲漁總斤數爲二百四十六萬五千斤金額爲十九萬千五百圓只州內船之獲魚數爲二百九萬三百斤金額爲十五萬六千圓至本年度之出漁船及獲漁數當與去年無甚大差云

### 大連海關收入 比前月輸出入皆減

察觀大連貿易界之近況於本年春起爲受銀價提高之影響則其輸入頓呈活況輸出方面之特產物亦甚良好而大連之海關收入近來亦形增收自入四月爲銀價低落及奉票亦甚暴落其市於此則北地之購買力因亦大爲減少輸入逐行閑散而輸出商等爲向日本之特產輸出不振等原因亦行陷入閑散之地於此則海關收入此前月之六十五萬九千百八十四兩減少八萬三千八百五十九兩然比去年同月特行激增至十二萬三千四百八兩此蓋爲於去年同月爲震災之不況特產之出輸因以不順則輸入貿易乃比往年則顯閑散特甚茲將本年四月收入之種別開示如左

| 種別 | 本年四月 |
|---|---|
| 輸入稅 | 一七六、九二〇 |
| 輸出稅 | 三八五、八六四 |
| 帆船 | 五、七四七 |
| 沿岸 | 三、五〇九 |
| 子口稅輸入 | 二、七二〇 |
| 同輸出 | 六 |
| 噸稅 | 五五六 |
| 合計 | 五七五、三二五 |

### 玻璃銷路不良

大連市之玻璃界以建築漸少致以消路不良行將益形困難以故斯業者對此異常苦心云至其行市比較亦特下落一方日耳義物亦依大連市價有向日本輸入之傾向上旭玻璃會社欲圖對抗計此後亦將爲順應海外市況而以擴張其販路於此則大連玻璃市況或可能有保合其市價云

### 金融市場已爲趨入緩漫 爲無有放資物之結果也 滿洲銀行亦將行減輕利息

對於滿洲錢利問題滿銀高橋常務談云滿洲之金融狀態由逼迫而漸次變遷於緩漫誠可謂財界情況業已轉入好機無如由銀行業者方面言之無適當之放資物故銀行之手持資金亦較有優裕之結果特如現在正爲回收之期有此現象而爲決事隨財界之大勢至易發生變化者如大連之各銀行者間存款利息本無何等之協定然而一行既經實行減輕利息者頗爲無理蓋金利一事他行如不隨之則對於其減利一事顯生有無味之感以是則本銀行此後亦認爲有減利之必要時期到來當必實行然觀現在財界之環境上當然不能即時即行決定云

### 洋麵銷路漸活

大連之洋麵行情爲需要日少則市況因亦極形沉衰最近爲高粱包米之雜穀益爲暴騰國際則洋麵之消路反行益活出輸入因亦漸次增加然共行市上海物一袋四圓三四十錢日本物四圓二三十錢與前月無甚相差此後當能有日以活躍之傾向云

### 特產行市（七日）

銀建（早市）

▲大豆

| | | | | |
|---|---|---|---|---|
| 五月限 | 六〇四〇 | 六〇四〇 | 六〇一〇 | 六〇三〇 |
| 六月限 | 六〇三〇 | 六〇三〇 | 五九九〇 | 六〇一〇 |
| 七月限 | 六〇一〇 | 六〇二〇 | 五九七〇 | 五九八〇 |
| 八月限 | 五九九〇 | 五九九〇 | 五九六〇 | 五九七〇 |
| 所成數 | 百二十六車 | | | |

▲豆餅

| | | | | |
|---|---|---|---|---|
| 五月限 | 一八三〇 | 一八四〇 | 一八二〇 | 一八四〇 |
| 五月末 | 一八五五 | 一八五五 | 一八五〇 | 一八五〇 |
| 六月限 | 一八六〇 | 一八六五 | 一八五〇 | 一八六〇 |
| 七月限 | 一八六五 | 一八六五 | 一八六五 | 一八六五 |
| 八月限 | 一八六〇 | 一八六〇 | 一八六〇 | 一八六〇 |
| 所成數 | 九萬六千片 | | | |

▲豆油

| | | | | |
|---|---|---|---|---|
| 六月限 | 一七六〇 | 一七六〇 | 一七六〇 | 一七六〇 |
| 所成數 | 五百箱 | | | |

▲高粱

| | | | | |
|---|---|---|---|---|
| 五月限 | 三八四〇 | 三八四〇 | 三八四〇 | 三八四〇 |
| 六月限 | 三七九〇 | 三八四〇 | 三七九〇 | 三八四〇 |
| 七月限 | 三七九〇 | 三七九〇 | 三七九〇 | 三八二〇 |
| 所成數 | 五十三車 | | | |

銀建（晚市）

▲大豆

| | | | | |
|---|---|---|---|---|
| 五月末 | 六〇三〇 | 六〇三〇 | 六〇一〇 | 六〇二〇 |
| 六月末 | 六〇〇〇 | 六〇〇〇 | 五九八〇 | 五九八〇 |
| 七月限 | 五九七〇 | 五九八〇 | 五九六〇 | 五九六〇 |
| 八月限 | 五九六〇 | 五九六〇 | 五九七〇 | 五九七〇 |
| 所成數 | 四十六車 | | | |

▲豆餅

| | | | | |
|---|---|---|---|---|
| 五月限 | 一八三〇 | 一八三五 | 一八三〇 | 一八三〇 |
| 五月末 | 一八三五 | 一八三〇 | 一八三五 | 一八三五 |
| 六月限 | 一八四五 | 一八四五 | 一八四〇 | 一八四五 |
| 七月限 | 一八五五 | 一八六〇 | 一八五〇 | 一八六〇 |
| 所成數 | 三萬七千片 | | | |

▲豆油

| | | | | |
|---|---|---|---|---|
| 五月限 | 一七〇〇 | ― | ― | ― |
| 七月限 | 一七六五 | ― | ― | ― |
| 所成數 | 一千五百箱 | | | |

▲高粱

| | | | | |
|---|---|---|---|---|
| 五月限 | 三六八〇 | 三六八〇 | 三六八〇 | 三六八〇 |
| 六月限 | 三六四〇 | 三六八〇 | 三六四〇 | 三六八〇 |
| 七月限 | 三六三〇 | 三六六〇 | 三六三〇 | 三六六〇 |
| 八月限 | 三六〇〇 | 三六一〇 | 三六〇〇 | 三六一〇 |
| 所成數 | 四十六車 | | | |

### 錢鈔行市（早市）

先物

十三日　開行 一三六六〇　最高 一三六九五　最低 一三六六〇　散行 一三六七〇

所成數　百四十九萬元

廿七日　開行 一三六四五　開行 一三六八五　散行 一三六四〇　散行 一三六六〇

所成數　百三十萬元

銀換金　百二十六圓四十錢

銀換小洋　百二十六圓十錢

金換小洋　九十九圓七十錢

十三日　開行 一三六九〇　最高 一三七一〇　最低 一三六八〇　散行 一三七〇五

所成數　三十八萬圓

廿七日　開行 一三六七〇　最高 一三七〇五　最低 一三七〇五　散行 一三七九五

所成數　五萬一千圓

銀對金　百二十六圓八十錢

銀對小洋　百二十六圓二十五錢

金對小洋　九十九圓五十五錢

### 北滿行市

四平街取引所（三八斤洋錢建）

▲大豆
五月十五日限　四、三一、〇〇
七月十五日限　四、四三、五〇

▲高粱
六月十五日限　二、六一、〇〇

公主嶺取引所（三八斤洋錢建）

▲大豆
六月十五日限　三、九九、〇〇
七月十五日限　四、一三、〇〇

▲高粱
五月十五日限　二、六三、五〇
六月十五日限　二、七〇、〇〇
七月十五日限　二、七二、五〇

▲大豆
七月十五日限　三、三四、五〇
七月十五日限　三、四〇、〇〇

▲高粱
五月十五日限　二、二六、五〇
七月十五日限　二、三七、〇〇


# 華文打字機

▲▲一分鐘可以打五十個字▼▼

▲▲一架機器能代三名書記▼▼

業已訂售本總署之北京重要處行

交通部　一百架
郵政司　六十架
司法部　三十架
教育部　五十架
交通銀行　十架
中國銀行　十架

前開不過其一例另外各處衙門公司銀行商家業已訂購者尤多

(說明書來函即送)

上開最可證明本機器爲實用的利器矣、凡百議論、不如實在證據、如需請急速訂購一架、以資實驗以增進辦公能速爲盼

大連市山縣通　日本製造打字機公司大連分行　電話長八四七一番

## 欲用物美價廉貨者之好機會

敬啓者敝行總代理鴻恩公司之華商賑房之事已經登載多日諒早蒙各界紳商垂閱勿用再贅矣敝行新近卸到英國最著名工廠特製純粹駱駝毛調帶大小寸碼一概俱全價格額外從廉如蒙垂顧極爲歡迎再又卸進美國(AAA)印普通稱爲地球牌者阿斗金斯會社製造最優等鋼鋸條多種機械用鋸條帶鋸條圓鋸等々人工用五尺大順鋸條伐木用快馬鋸自四尺至六尺者皆有現品爲工廠及擴張銷路起見大口減價最低價目共至有比較由美國新訂定品減省至五成以上者惟留代銷售家切勿失此良好機會也

美商鴻恩公司東三省總代理處　鴻德洋行駱駝毛調帶分銷處

機械工具材料輸入商　仁裕洋行　大連市吉野町一丁目十八番地　電話長六千四百七十八番　閻壽軒鞠躬

## 中法大藥房啓事

啓者本藥房自民國拾年開設在登州府東街華太西大藥房內寓發明幾種丸散膏丹幸蒙代理之家極力提倡消路推廣惟登埠交通滯塞不足主顧歡迎敝人有鑑於此因敏捷起見以稱諸君賜顧歡迎民國拾二年分設大連浪速町華昌內寓所創辦幾種均列於左各處均有代理之家恐未週知特此聲明

除痰補肺聖藥　專治勞力咳嗽痰喘氣虛無論遠近多年無不奏效

淋濁丸　主治五淋白濁陰莖腫痛急紅眼封閉尿中混血等症

止痛無敵水　主治時疫痧霍亂吐瀉抽筋盜汗紅白痢疾神效

哈勒氏神效平腦丸　主治各種腦症偏正虛實立止

萬應痢疾丸　主治紅白痢疾瀉積食腹痛清滯

小凌雲牙粉　清口齒固

## 營業科目

百合更紙、大和更紙、松更紙
舶來更紙、百合染料紙、富士毛邊紙
双喜毛邊紙、白毛邊紙、明鶴連史紙
仙鶴連史紙、愼昌連史紙、貴字連史紙
特等舊報紙、印刷紙、模造紙
包紙、五色紙、艷紙
烟草紙、洋火紙、洋半紙
其他各種、

富士製紙株式會社代理店　株式會社 山田洋紙店 大連出張所　大連市山縣通二百番地　電話長五七一四番

## 辯護士 法學士 松谷竹三郎

事務所通譯　惠振九　電話八四五三番

本辯護士事辦民事刑事及一切法律事務分外親切迅速今爲注重名譽信用起見不計金錢多寡總期勝訴恐未週知特此敬佈

事務所　大連市丹後町廿七番地(大連法院最近地點)

# 郵政局長如何經驗

早知韋廉士大醫生紅色補丸之功效可早免痛苦不至多延時日徒費金錢

欲補腦筋衰殘欲使身體復原惟一方法即補血以健腦由清血補血之藥首推天下馳名補血健腦之聖藥韋廉士大醫生紅色補丸並無他藥可能駕乎其上誠爲强身健體之要素也山西新絳二等郵局局長龎聖鑲先生者近來正如以上所述者徒費年月多用金錢因藥不對症一無效驗延緩至今而始獲正路而得復其康健也其函云鄙人今任山西州絳郵局長於民國三年曾充山西榆次一郵局裏辦因郵務頗繁操勞過度身體日漸消瘦腦筋衰殘夜夢遺洩腰痛背楚屢經中西名醫診治一無效驗延緩數年毫無後承敝友余君介紹囑購韋廉士大醫生紅色補丸鄙人即購半打服之日漸稍痊後繼連服數打所患各症均皆若失今已身體如舊筋強力壯此皆韋廉士紅色補丸功也

閣下如患血薄氣衰諸虛百損胃不消化腰背疼痛少年斲傷或患一切由血液淡薄如水及腦筋疲之無力所起諸症曷不亟爲試服是以欲求强健復原請自今日始勿再延悞遲則危殆韋廉士大醫生紅色補丸凡經售西藥者均有出售或直向上海江西路六十號韋廉士醫生藥局函購每一瓶大洋一元五角每六瓶大洋八元郵力在內且此丸對于婦科尤爲神效凡女子發育之初及中年以上婦女均見奇功也

此奉送之小書對于閣下及尊夫人甚有裨益敝局印有精美衞生小書名曰體壯力

强健何可得一曰忠告婦女小書二曰嬰兒康强指南小書如欲索取寄一明信片至上海敝藥局原班郵送各一本可也

## 羅醫士之女孩

由嬰孩自己藥片得獲治愈

江西南昌府著名醫士羅玉昆先生來函云余兩女孩長女現年八歲次女現年六歲均因自幼缺奶致得疳症近年逐日見兩女孩黃瘦更甚腹大如斗宿食不化口臭異常牙根黃黑每夜必啼哭數次雖投以治標之藥惟不便之甚且愈未旬日而病復發鄙人夫婦計窮力竭無法可施及試服嬰孩自己藥片即下蛔蟲數尾腹亦稍小頗見奇功繼續服用諸病即化烏有且目下兩女身體肥胖面色紅潤非往日可比矣鄙人之兩女確係嬰孩自己藥片所救治此藥片誠爲家中不可不備之要藥也凡經售此藥局均有出售或郵寄郵票大洋六角至上海江西路六十號韋廉士醫生藥局原班郵寄嬰孩自己藥片一瓶可也每六瓶大洋三元郵力在內

## 大連連陞棧啓事

本棧現爲酬達過客擴張營業起見將一切棧務力行整頓男女異室特設勸幷代理車船客票報關完稅遠近商賈請駕光臨

大連市浪速町　電話七四六〇　本棧主人謹啓

共同火災保險株式會社
太平洋（上海火災）保險株式會社
日本簡易（火災）保險株式會社
大同生命保險株式會社
橫濱生命保險株式會社

火災　海上　生命

## 風船、瀛船、保險

運送貨物及船體保險（保險費十分克己）

大連市北大山通　代表　川畑保險部　電話四三八〇　振替大連二五〇

薪金社員募集

## 果樹苗現貨發售

敬啓者敝號代理東洋之果樹苗木已逹十數年矣無論植樹土地天氣時令栽培害虫相當驗究無不分明客歲所豪造林諸君殊深惠顧所訂各種苗木實非淺鮮敝號不勝雀躍感激奚銘矣如今年時令太晚天氣較寒至今大雪紛飛水雹兼降向不絕冷冬氣象如他苗木早來者植於地下吾諒其實難免於不枯槁也此造林諸君萬不可不注意之處晨下桃月初旬東風煦煦草木始見萌動而江濱垂柳園中桃李孝含笑蕊正陽氣發生之時此機正可植樹時期今下敝號果苗已經運至造林諸君若欲購現貨者祈至是日無吝玉趾請至敝號査覩定購可也若購二百株以上者定贈苗木栽培及治虫法書一冊若單買此書者每本定價金一元特此謹啓

大連市沙河口巴町七十八番地
種苗雜貨直輸入商
青記號
振替口座三七二〇番

粗細雜貨　果樹苗木　種蜂蜂王　害虫藥劑
農産種子　園藝器具　養蜂器具　純良蜂蜜

# 新製品

請嘗試之

# ライオン歯磨（粉製）

完全保留其獨有之香氣與芬芳之馨味誠清心明目之最新製品

法國式新裝▲圓盒獅印牙粉

敝號素以研究如何常保留其香氣改良其容器爲職志、今製之圓盒、其形式之優美、製造之完善、無不令人覺感愉快、諸君不信曷購而嘗試之

▽定價金拾六錢

ライオン歯磨本舗

百圓進呈

# 肺病 肋膜炎 肺尖加答兒 保好藥

定價　一週間分　拾圓、八圓、五圓

▲本劑專治肺病確認爲最有効力之靈藥

歐美醫科大學病院
帝國醫科大學病院

均有賞揚之配劑並有內務省衞生試驗所之嚴封保證爲治肺之特効藥如若如此證言有不對之處請分析進呈百圓

本劑服用三日咳嗽立止飲食增進並能去熱可防盜汗腦筋鎭靜得以安眠

發賣處
大阪心齋橋南詰　有田杜拉沽　電話南（六七五番）
東京日本橋區四丁目　有田杜拉沽　電話大手（三三八四番／一〇七七番）

肺病病理模型日本全國及海外各大商埠均設置有專賣所陳列此理模型作爲一般人士參考觸目驚心患病者急來醫治敢保効驗如神

包治的藥其他各藥房不準私賣有僞造之德拉克所以請認明有田德拉克爲要

關東發賣元　東京日本橋區通四丁目　有田杜拉沽　電話大手（三三八四番／一〇七七番）

關西發賣元　大阪市南區心齋橋南詰　有田杜拉沽　電話南（六七五番）

◎滿洲
大連　磐城町（電三三五七）　敷島廣場
沙河口京町
旅順市敦賀町
遼陽東洋街
鞍山赤城町
奉天春日町
撫順舊市町
鐵嶺敷島町三
開原新市街
四平
公主嶺
長春東一條通
本溪湖
安東縣市場通四
營口永世街
哈爾賓傳家甸
中華民國
北京前門外
天津北旭街
濟南普利門外
青島新市場通
上海瑪禮遜路
漢口日本租界
香港灣仔利東街
汕頭怡安街

にせ薬に注意　有田專賣所にて有田音松鑑製を御買取あれ

列車時刻　改正一日

線
9.00 11.15 / 10.30 —
9.12 12.01 / 10.42 —
9.14 12.04 / 10.44 —
9.25 12.33 / 10.55 —
9.31 12.35 / 11.00 —
11.18 2.43 / 12.44 —
11.23 3.00 / 12.47 —
11.31 3.11 / 12.57 —
11.50 3.38 / 1.17 —
12.19 4.41 / 1.18 —
12.55 6.19 / 2.27 —
1.28 7.08 / 3.08 —
2.43 8.50 / 4.35 —
2.50 — / 4.50 —
3.18 — / 5.25 —
3.38 — / 5.50 —
4.10 — / 6.29 —
4.45 — / 7.15 —
7.00 11.00 / 8.40 —
7.33 — / 9.37 —
— 12.10 / 10.18 —
— 12.1 / 10.4 —
8.39 1.04 / 11.25
8.45 1.10 / 11.45
— 2.35 / 1.31 —
10.16 3.10 / 2.25 —
10.54 3.58 / 3.20 —
11.00 4.19 / 3.30 —
— 4.26 / 3.52 —
11.19 4.31 / 4.02 —
11.21 4.41 / 4.05 —
12.38 6.17 / 6.14 —
12.40 6.19 / 6.17 —
12.48 6.31 / 6.20 —
12.49 6.33 / 6.23 —
1.00 6.45 / 6.40 —

線
10.55 12.40 / 6.10 7.20
10.18 12.53 / 6.23 7.30
10.19 12.54 / 6.24 7.31
10.34 1.10 / 6.39 7.41
10.47 1.22 / 6.51 —
11.06 1.41 / 7.11 —
11.20 1.55 / 7.25 8.20
7.40 10.10 / 4.30 6.55
— 10.26 / 4.46 7.13
— 10.46 / 5.05 7.31
— 10.59 / 5.17 7.51
8.31 11.12 / 5.32 8.00
8.32 11.13 / 5.33 8.03
8.40 11.25 / 5.45 8.15

口線
5.00 9.00 / 2.40 5.50
5.35 9.35 / 3.15 6.25
7.00 11.00 / 3.45 7.10
7.35 11.35 / 4.20 7.45

順線
9.40 12.40 / 9.30 9.50
11.20 2.35 / 8.10 11.50
9.35 12.10 / 6.50 9.05
11.00 2.05 / 8.25 11.00

線本線
10.10 10.50 8.00
10.00 10.25 7.45
11.20 10.50 8.05
10.30 10.10 7.50
9.05 5.35 9.30
9.35 6.55 9.40
10.00 7.15 10.00
10.30 6.50 8.15

發行人 四
編輯人 郭
印刷人 金